盛京時報

丙寅陰曆四月二十五日
大正十五年六月五日
「中日祀祝大典休刊」

◎本報價目◎
每月現大洋八角 每張銅幣八枚
▲外埠連郵價目
每月現大洋九角五分 半年現大洋五圓貳角 全年現大洋拾圓
▲告白刊資
一行五號字十五字起 每一日每行現大洋壹圓 長期另議

發行人 宮川貫作
編輯人 菊池貞二
印刷人 石原庄太郎
發行所 盛京時報社
盛京時報支社
盛京時報支社

代論

最近之將來

（公弼）

月暈知風。礎潤知雨。乖戾之氣。旣充塞乎天地間。無異詔告我人曰。來日大難。變局不旋踵而至耳。往者吳馮反張。張挫敗而吳張遂合。遂成討馮之局。今則馮末剷滅。張吳復相周旋於北方。離合之數。未許斷言。然二者之間。旣無所共惡。如之何共患難。無所共好。如之何共安樂。不能共患難安樂。則相見以兵。時間問題而已。兄裂痕顯然。未可諱言耶。

隔昨論之。時局之中心問題四。法憲之取舍一也。馮系之處置二也。財權之掌握三也。直魯之分配四也。四者一不就。便爲爆裂之導線。張吳而晤。則不在遠。然時至今日。就不容信爲必得相會。而二人之願。盼自維。爾詐我虞。縱使握手言歡。四問題亦豈可期以迎刃而解。若財權所及之糾債。有待爭衡。而不辭分肥。法憲之別。最易背馳。但兩方主旨。初不在此。馮系運命。非張吳所得支配。亦卽非會面所得解決。是以二者之間。或以財權之爭而弁蒂更深。決不以爭財權而戰。或以法憲爲武器。決不以爭法爭憲而戰。或各以馮系之一部或全部爲戰時之作侶。決不以爭有馮系而戰。若直魯問題。則雙方所萬萬不甘放棄。卽使放棄於一時。亦最近之將來禍根所伏也。何以言之。欲有中央者。必先除心腹之患。張宗昌褚玉璞輩。縱橫於直魯。非張吳所得制止也。張有中央。非吳所甘。不甘則戰。吳有中央。以肅淸直魯爲必要條件。肅淸直魯。何以容張褚。不容張褚則戰。奉力未必厚愛張褚。然豈甘坐視吳氏以剷除張褚而體大。不甘坐視則戰。靳雲鶚田維勤王維城王爲蔚輩。轉戰千里。所爲何事。今直魯爲異己所據。而靳輩則無所歸宿。無所歸宿而求歸宿則戰。抑危機所伏。又豈特奉直兩方之對峙而已。不安於張宗昌所率之暴兵饑卒。職畔於魯境者。非無其人。何必直系。與張褚相共而不滿於張褚之獨享福利者。非無其人。何必非奉系。於是言之。戰可免乎。

張吳之間。無論用甚諸名義諸手術以相維繫締結。然根本上以精神無可契合。故可斷言其終不並立。張吳之外。亦莫與張吳同其精神者。故自一方面觀之。張吳戰時。其他各勢力或以策畧上之動機。分別偏袒參戰。而決非張吳之作侶。換一方面觀之。張吳終不能有偉大之成功。而其悍然作戰。實無異以壚墓爲終點。作劇烈之競走而已。

果何居心

（傲）

一九二三年夏。在伯林一夕取餐。直擲千百萬馬克。付戲寓書於友。而自豪矣。實則窮居陋巷之一書生。何有此濶綽豪奢耶。蓋以馬克毛荒。已越常軌之所致耳。

彼國彼時最感痛苦者。確爲百姓矣。至商賈。則將馬克左右通融。可以旦售品而夕購貨。毛虧損失。或可倖免。百姓本無此自由。所有農作物之代價。至少須儲蓄至二三月之久。何以堪此毛荒。所以百姓拒而不賣。於是德人常食之馬鈴薯牛豬等物。漸形匱乏。到處食料品舖門前。日見長蛇之陣。蓋亦必至之現象也。

今有勸農民售糧者。夫購者用奉票換糧石。而糧貨非半年或一年之所能腐敗。自此以後。縱令奉票如何慘落。然絕不受影響。所可哀者。收受奉票之百姓。將奈何耶。或可勉強購布。然亦有限。竟乃不免有「血汗即廢紙」之悲劇發生也。爾則持此說勸百姓者。果何居心？請君入甕矣。

蘇魯實行會師剿匪

▲限一月內肅清魯匪
▲派董鴻逵率部會剿

津訊。魯張近來對於軍隊編制進行。頗爲積極。除令徐源泉部一併開赴防外。所有魯籍軍隊。均令其按所指定地點集中。聽候改編。聞魯軍目下總數不下三十萬人。張爲節省軍餉起見。決於最短期間中。淘汰老弱軍隊。編練精兵二十萬。每師團川四旅組成。日內即可實現。並聞張氏最近下令各軍限期一月務將紅槍會匪。一律肅清。在未肅清期前。凡軍官兵士一概不准請假離營。各軍官如有要必務須請假者。亦必稟明督署核准。方得離營云云。並電調第六十五師第一百六十五旅開駐辛莊。以便協剿。現魯南土匪。勢甚猖獗。據鄭城來濟者云。魯南土匪。大小十餘股。不下一二三萬人。張宗昌自接孫傳芳派兵會剿之電後。即電令駐兗州第二十二師長董鴻逵。及魯南防禦總司令。第七軍長許琨各抽調軍隊一部。火速開往沂州。會同駐軍及蘇軍堵剿。並電令駐臨沂之第八軍之駐諸城日照者。嚴加防堵云云。

南北各派應一致合作

▲許蘭洲之談話

京訊。許蘭洲當民國三四年。曾爲奉軍總司令。在奉方資格甚老。與張作霖及各派皆甚融洽。去歲國奉和議。許奉張氏命令。奔走最力。現各方又頻傳國奉和議消息。且正當吳佩孚北上之時。該項消息。頗有注意價值。本社記者。特於昨日下午走訪許氏。探其意見。記當時問答情形如下。(記者問)閣下(指許)此來。究爲何事。會否奉有使命。(許氏答)鄙人近年在奉天方面。自將軍權交出後。即專辦奉天道院及紅十字會。故此次來京。係接到北京紅十字總會電催。囑歡人襄辦救濟而來。並未奉有何項使命。(問)近聞又有國奉和議之傳。閣下去歲爲奔走此事最力之人。現對此事作何感想。(答)鄙人去歲奔走和議。係承雨帥委託。故不辭勞瘁。奔走一切。此時所謂國奉和議。當係謠傳。不過以鄙人之意見言之。不惟某部分應與某部分合作。即南北各派各黨。亦應捐除一切成見。切實合作。共救國難。蓋鄙人近年專辦慈善。若以『道的觀念』觀察政治。則所有歷年糾紛。皆人人所抱之一『我見』所誤。在儒經佛經上一切說法。『我見』實諸孽之源。故鄙人深望各方均能大澈大悟。共挽危亡。又有何不可和不可議之事。(問)閣閣下已允担任救濟聯合會副會長。對於難民。有何根本解決之法。(答)鄙人承王。趙。熊。孫。諸元老之大會厚愛。推爲副會長。實不敢當。不過此係救濟事項。不敢固辭。故勉强担任。至根本辦法。現正與各方積極研究。期於最短期間。能脫離人民諸般痛苦。鄙人意見。所謂爲政重在保民。現在保民之法。又急在救災。如不能救災保民。尙何政之可言。故鄙人常謂無論在朝在野。能常在人民身上打主意。替人民謀幸福。即其能盡『爲人』的責任。否則雖高官厚祿。亦何益哉。記者以許氏所言。多有大澈大悟之處。實可爲各大軍閥之當頭棒喝。故退而記之如此。

趙傑將被盡法懲治

現尚羈押於天津督署

津訊。京津沿線所駐趙傑部隊。被直魯聯軍當局。派人繳械遣散等情。迭誌本報。茲據續訊。趙傑所屬各團營。雖經解散。但趙氏本人。仍在被押之中。綠當聯軍當局未執行繳械任務之先。曾派人請趙到津。參預督署議會。殊席甫終。來賓猶未盡散。即將趙氏扣留。同時隨派軍隊四路。分向楊村張莊落垡郎房。各在包圍趙部。迫令拆卸武裝。靜候解決。就中除楊村。張莊。落垡三處。因人數較少。知難抵禦。以次屈服外。而廊房方面。則因指揮員紫其間。兵士較衆。不甘解散。故曾出以抵拒。于是衝突遂起。雙方互相攻擊。約達十數小時之久。惟趙部惑於無人指揮。且包圍之勢已成。軍心極爲搖動。致終歸失敗。直至前(卅一)日上午三時十分。聯軍方面。始將各地趙部。完全肅清。其所遺防地。則由徐源泉派隊填紮。關于趙氏本身問題。據聞聯軍當局以趙身爲統兵長官。竟任部下擾民。搶劫之外。更擄婦女。實屬罪無可逭。非盡法懲辦。不足以昭來。不過直省軍政。應由褚玉璞負責主持。現時褚因赴魯與張宗昌接洽要務。方始返津。故此案尙須暫擱一二日云。

國民軍電告佔領大同

京訊。近來大同戰事。傳說滋多。各方電紛沓。令人目迷。官方各盡其宣傳能事。吾人對此種種報告。僅能視爲參證資料。而不能完全據爲典要。昨日各方消息。愈爲紛歧。或謂國民軍已佔大同。或謂晉軍餘同孫山。甚至如中美社宣傳國民軍別動隊已抵雁門關。此則尤無證實。可純作謠言觀之。昨日各方面接西北軍總司令部參謀處鄄寄感電。原文云。萬萬火急。北京各法團。各報館。各省區軍民長官均鑒。頃接西路軍宋總司令感(二十七)電開。大同已於本日上午十時攻克。敵向南潰。現正在追擊中。大同商民均已一體加以撫慰。即日可以復業等語。特電奉聞。西北軍總司令部參謀處感印。

田維勤援晉

▲已向靈邱進發

京訊。吳佩孚閻錫山在石家莊晤面。吳知晉北有增加實力之必要。閻主派兵入晉相助。閻富表示以三晉之衆。確有對付西北軍之可能。惟爲大局計。由晉單獨作戰。恐難根本剷除。當時磋商結果。吳一面即在石家莊令田維勤逕將駐紮良鄉所部開往晉北。并囑閻飭前方將領暫取守勢。以待援。且俟本人與雨亭晤面後。再商辦法。聞閻同晉時。即發出密電通令前方將領暫取守勢云。又據確訊。田維勤于補充其所部缺額後。即行移駐良鄉。現正向靈邱方面進發。

令寇派兵剿樊

開封訊。寇(英傑)卅晚由鄭回汴。樊(鍾秀)殘部約萬餘人。不受撫。在襄郟寶汝一帶騷擾。吳(佩孚)諭汴時。令寇派大兵剿辦。現鄭城賈萬與師長。登封張玉山部。及鄭許一帶駐軍。均奉令向西開拔。取包圍式。如樊部抵抗。即行痛剿。

◇黃昏海濱

（羅蔭譯）

一
紅臉的落日
已斜向西方
那皎潔的月鐮
高高的掛在天空之中央

二
密密的明星
正在排列
放出那閃閃的銀光
那茫茫的潮水
在海間洶湧
他那怒號時的聲調
好像是千萬的蹄音
水上鱗片片銀色的反射
更顯月兒的清明

三
天空朶朶的彩霞
可現出自然的天眞
剛才是紅黃的
霎時間變爲青
那不測的變遷
好像是人生的幻境

◇愛

（郜洵美）

誰沒聽到愛是這樣這樣的？
誰曾見得愛是那般那般的？
啊愛在那裏！
愛住在那裡？
△
爲了要和流泉接吻的小石
早晚地在這冷山凋中候着
愛曾在這裡！
愛常在這裡
△
夜來了太陽便須走向別處
月亮遂把所有的光明賜與
愛也在這裏！
愛慣在這裏
△
春而夏夏而秋秋而冬又是冬
四季永久生存在宇宙之中
愛總在這裏！
愛愛在這裏

廣告

身體強壯者小便必清而暢

若小便混濁短少即爲有病之證

▲小便之多少清濁○關於人體之康健至大○蓋小便中○有尿酸○爲肌肉運動所製出○其性甚毒○若小便不暢○勢必無從排泄○而留滯於血液○致起痛風胆石病等○且小便之清濁多少○亦即內臟患病與否之證○故身體康健者○其小便必清而暢▲雖然欲小便之清且暢○飲以多量之水可矣○不知小便之所以不清不暢○實由於內臟熱積或腎部損傷而起○若服百齡機以消內臟之熱○補以腎部之傷○則五天之內○小便必異常清暢○亦即藥力已直達腎部之證

百齡機藥片價目均按現大洋計算
小瓶一元 每打十元
大瓶二元 每打廿元
東三省總發行所 奉天大西邊門外 九福公司
哈爾濱分銷處秦華西藥商行 及各埠各大藥房均有出售

青島上海行
▲榊丸 六月五日
▲大連丸 六月九日
▲西京丸 六月十四日 (滿航路經)

天津行
▲長平丸 六月八日
▲天潮丸 六月五日
▲濟通丸 六月十日

龍口行(往復共旅順不寄)
▲龍平丸 六月八日

香港行
▲東洋丸 六月十五日

專屬荷客取扱店
大連汽船株式會社
電話(代表番號)四一八五番
各部通話連接 圓丸二商會 電話五八八八番 四二六四番

本溪湖煤礦 大昌煤局 日電話二〇九番二四一 中國電話一二二五

英商 仁記洋行

新到大批現貨
油毡。油紙。油精。鉛油。墻粉。地板油。皮鞋油。釘子玻璃。銀粉。銅鐵折葉。電滾子。鐵線。變押機。各種管子。乾電池。烏金。印度紅茶。狼頭絨。禮服呢。嗶叽呢。自轉車。

(總經理)恩德務第 UNDERWOOD 打字機

經理
北英火險
中華火險
公律冠冕火險
汽車火險
宏利人壽
保險公司

行長傳瑞敦
經理臧福陰啓

售貨主任王新風另有他就此後與本行脫離關係
奉天大西邊門外路北
中國電話一五二九 日本電話一三二二

奉天德商 和利洋行廣告
煤油 發動機 保險 銀櫃
新到
如蒙光顧無任歡迎
地址小西門內 電話 中一五四三 日一一九三番

老火車牌 牙粉
愛國諸君(可用以擦面)
欲白齒……固齒……嫩面……請用國貨
注意 分超等與普通者兩種
製造兼總發行 奉天中街賈記胡同同昌行牙粉公司啓
此合老車牌牙粉各埠均有出售 賜顧諸君請就近購買

衛生廣告

本號益善堂藥局新設奉天小西關中東路坐東朝西樓房門面精潔煥然新式開設以來不惜重資自運南北各省地道生熟藥材遵古精製飲片以及一切應症丸散膏丹俱全修合美備貨眞價廉聿昭久遠並經仕商各界友人推荐良醫前在萬芝堂之溫君恩錫昌黎孫君思隆協力襄助二君皆是世傳專家精於岐黃經本號如禮延聘溫君專理大小方脈婦科專門針灸精通而經開幕則城廂有素知名者或接往診視或踵門就醫召和緩至日不暇食可知良劑有回春之力尤待良醫能除病之方足見二君於男婦老幼內外兩科與針灸諸法精通有年不獨爲本堂增光賀彩尤且爲痼疾造福矣仍恐東省地面遼闊一時未能遍知爲此登報廣告招來尙望各界同仁君子表贊多方與人同登功德無量此佈

奉天小西關電車路 益善堂主人謹啓

眼

本藥房自製內服琥珀光明丸一種專治男婦老幼遠年近日雲翳障視物不眞胬肉怒時發因火即犯以及暴發火眼努肉攀睛怕日羞明迎風流淚眼赤爛烏珠白點雀矇昏花無論何種眼疾服此藥均能立效誠爲眼科之聖藥也定價每付現大洋一角每盒十二付大洋一元外埠函購郵費在內○外城代售處開列於左

東北陸軍步兵第十九旅教導營
招考學兵廣告
一宗旨 以養成初級幹部爲宗旨
二資格 合於中學肄業或高小畢業以及文理通順身體強健素無嗜好爲合格
三年限 年在十七歲以上二十三歲以下者
四費用 在修業期間一切費用均歸官備並每名每月酌加津貼
五待遇 六箇月爲畢業期限畢業後領畢業證書優秀者升補官長暨通者分發各團充當軍士按次提升
六報名日期 由陽曆五月廿七日起至六月十二日止
七報名地點 奉天(西下窪子)吉林督辦公署駐奉辦公處 錦縣天泰合本旅部傳達處
八考試地點 奉天(西下窪子)吉林督辦公署駐奉辦公處 錦縣響谷子十九旅教導營本部
九考試課目 國文 算學 自帶筆墨
十考試日期 陽曆六月十一日

招商局圖南快輪啓事
本輪專走上海之間 往返十日并特備無線電話可聽各處新聞歌曲如歸旅行非于途際 四月十九日由營開申特佈
奉天代理客票處 大西門裡眞正稻香村 小西門裡眞正稻香村全啓

日本站 仁太洋行
奉天現貨見貨券進口
敝行運輸建築五金雜貨純良耐久銷售各省德國運來的現貨鐵絲沙美國門鎖全然批發零售價資從廉鐵性耐久而且應用洋服美麗衣料女子用的絲紗各色小褂外套各種雜貨來的美國巴拿碼草帽等等貨物價格低廉貨物又眞而且公到諸君賜顧早臨是要
浪速通二十二番地 仁太洋行謹啓

幹線 (往奉天)線 (日本時刻)往釜山 撫順線

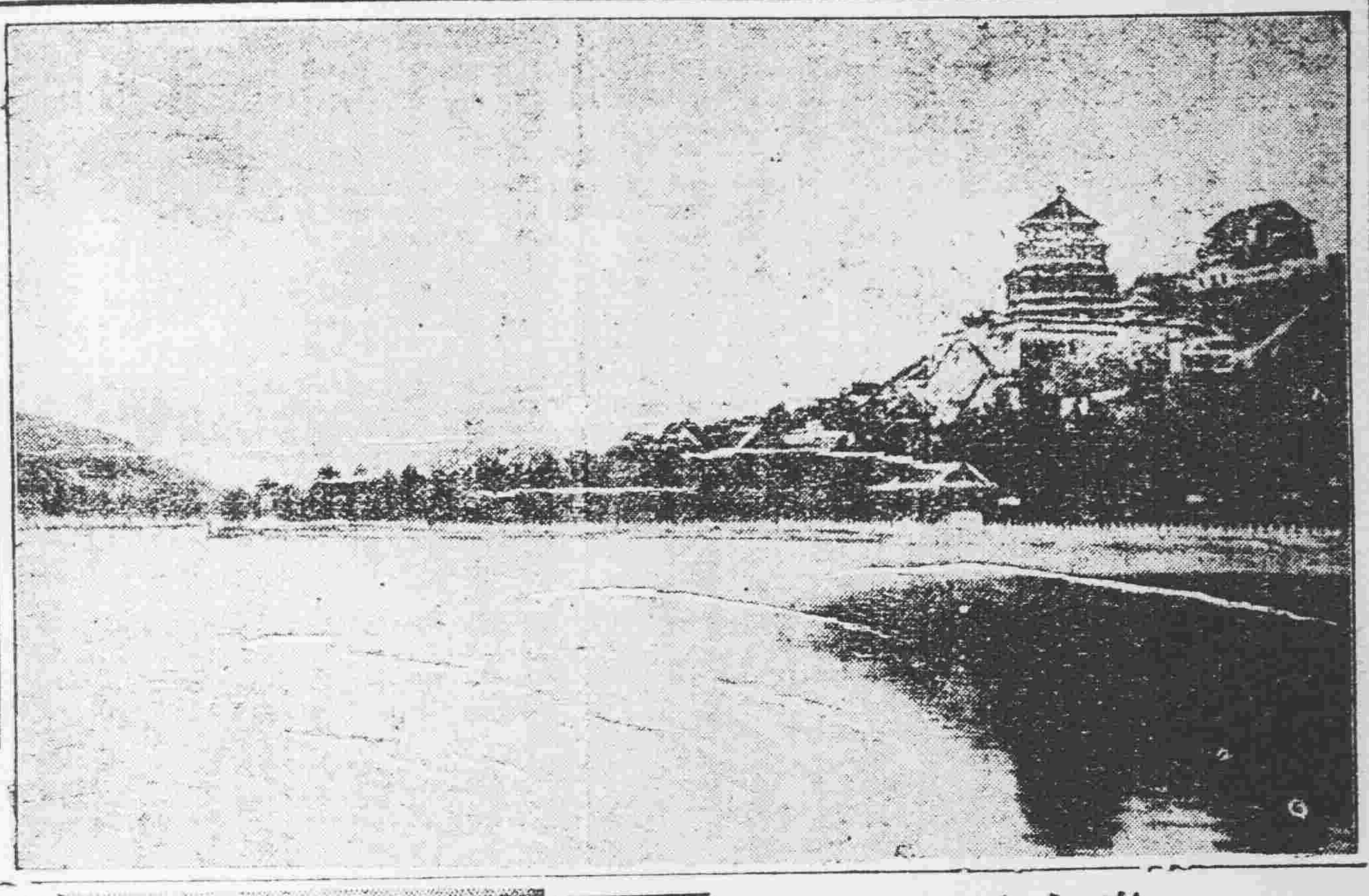

直隸督辦公署 遽歸烏有 (三日發 東京專電)

直隸督辦公署突于今早四時半失火適遭大風勢如燎原該署建築物左近住家數十戶均歸烏有原因似乎失愼

▲褚玉璞之通電 各省軍民長官各報館均鑒玉璞於昨日上午親赴南口視察前綫當夜乘車回津途次接津署報告河北督辦公署今早四點三十分在前樓東廂房因走電起火當時風力甚猛致將前廳燒去後樓及東西院經竭力施救幸得保存火勢至七時完全熄滅署員安然無恙所有督省兩署駐防及重要文件均經救出玉璞適於七時抵站當經督飭軍警到場彈壓地方安堵如常督省兩署照常辦公誠恐遠道傳聞有失眞像特電奉達諸希亮鑒褚玉璞江(三日)印

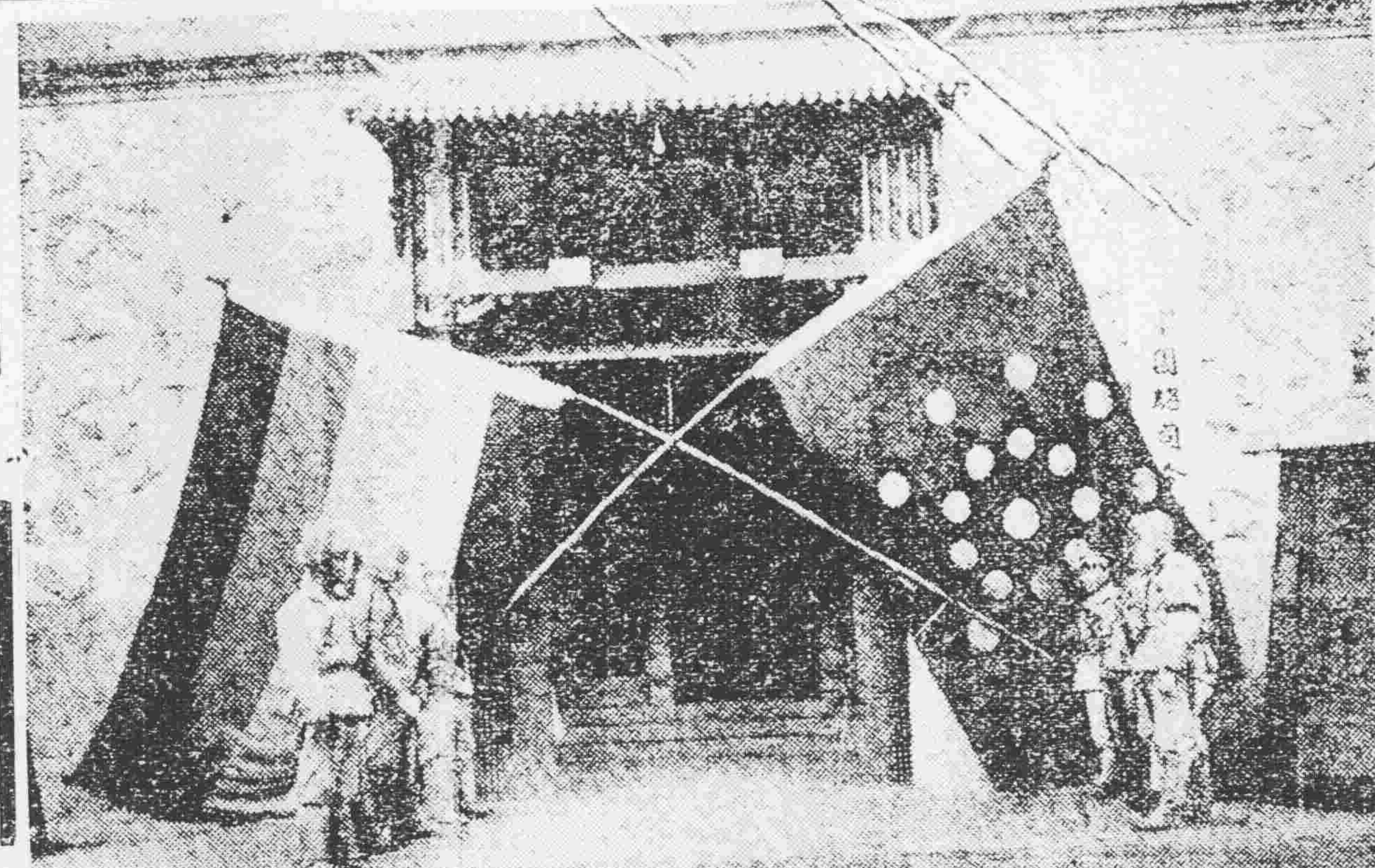

(上)田軍迫近之萬壽山 (下)被燒失之直隸督署

中外要電

田軍倒戈 由沙河逼萬壽山 (三日發 北京專電)

京師宣佈戒嚴令

京畿又復發生戰事 已于昨晚宣布戒嚴 係爲田軍參加國軍攻擊北京

又電田維勤軍之一部隊竟爾反戈參加國軍乃由沙河方面南進直逼萬壽山直魯聯軍即于二日午後九時開火對抗褚玉璞已由津門抵京馳往前綫殆係吳佩孚罷免靳雲鶚之作用

三四兩司令部遷津 會議佈防及改編問題 (三日發 天津專電)

張學良之第三第四兩方面軍司令部已于一日完全遷津即于二日召集奉軍將領大開軍事會議其內容係佈防及改編問題就中前此退駐灤秦一帶之第十軍長高維嶽決定任爲榆關警備總司令

領事團會議公廨案 (三日發 上海專電)

上海領事團于本日開會議協議回收會審公廨及中國參審權問題結果決定交委員會審査此項委員乃由日英美荷比五國組織

日對魯路善後問題 (三日發 東京專電)

救濟膠濟鐵路問題政府前者態度消極所以其運動者井上準之助氏中止運動已而居留民代表及其他人士極力懇請之結果井上氏乃亦再度出動擬先由山東企業會社等公司籌欵計四百萬元然後呈請政府助欵二百萬元共計六百萬元以資補充機關車及貨車

日閣改造告一段落 (三日發 東京專電)

內務大臣濱口雄幸、大藏大臣早速整爾、農林大臣町田忠治、鐵道大臣井上匡四郎、均于本日午後四時舉行親任式舉在首相官邸開臨時閣議若槻首相報告改造之經過情形旋由新任大臣陳述應酬辭已而協議施政方針直至午後六時散會

吳佩孚五日晉京

(北京三日專電)吳佩孚現已決定于五日入京

否認監禁靳雲鶚

(北京三日專電)外傳靳雲鶚在保定被監禁現經政府當局絕對否認

實業團之行踪

(東京三日專電)中國實業團于本日正午赴淺野綫一郎氏之午餐會午後二時赴商業會議所之懇親會午後四時赴歌舞伎座觀劇

鐵道次官易人

(東京三日專電)法學博士佐竹三吾氏奉令任爲鐵道省政務次官

落合大使病逝

(東京四日專電)回國途中患病之落合大使竟在輪中長逝

靳雲鶚免職之經過 調任陝督靳決不就 其爲直系內部之裂痕歟

京訊。外傳討賊聯軍第一軍總司令靳雲鶚。業被吳免職。據經調查。確屬事實。玆紀此事經過如下。

▲石家莊會議決定 吳佩孚此次北上。其最注意之問題。即爲對西北軍之進攻。邇來因閻錫山迭電乞援。而直軍對南口援軍。迄無切實之進行。故吳汲汲北上。使於指揮。聞在石家莊吳閻會議時。閻表示請援。吳竭力催靳雲鶚進攻。靳願率所部入晉。惟閻聲言山西保境安民。毋庸客軍入境。僅希望靳軍進攻南口。關靳亦有不得已苦衷。當在車上開軍事會議。除吳氏本人外。閻錫山。陳文釗。田維勤。王爲蔚。王維城。等均列席。吳即席宣布靳既有種種苦衷。未便親往督戰。而目下陝局重要。決下令免靳討賊聯軍第一軍總司令之職而以之調任陝西督理。

▲失望遠因豫地盤 靳于豫戰開始後。由魯率王爲蔚陳文釗各部。進攻豫東。轉戰千餘里。迭克歸德蘭封開封等要邑。二軍受此挫敗。倉皇退鄭州。旋復西退。豫方歸直軍之手。特寇英傑之師。尙止駐爲店。信陽城圍尙未下。故克豫之役。當以靳爲首功。論功行賞。豫省地盤。應屬之靳。然吳以事前業許界寇。不欲更前議。結果。靳得一省長。此爲靳失望之第一因。靳時聞訊。即親至漢詣吳面辭。經吳竭力慰挽而止。靳歸汴之日。吳特命齊燮元偕靳至汴就職。爲寇靳間疏解。然靳意終甚怏怏。旋奉命率軍北上。猶以爲直省地盤。有可希冀。故抵保之後。盧與國民軍將領委蛇。無非冀乘機擴張向北勢力。詎國直和議未成。國軍即倉皇離京。此後形勢復變。直省地盤。盡屬他人。靳始終枯守保定一隅。雖經吳迭命出兵南口前方。靳氏鑒于豫省前事。隱有不肯再出力之意。且與國軍。前曾有多少接洽。不願即梟戈相向。故南口軍事之停頓。與靳氏行動有極大影響。

▲靳聯絡東南被嫌 靳軍駐紮長辛店一帶之兵士。約有十萬之衆。但其軍餉及軍需各項。皆無法籌措。而同時吳佩孚方面對於南口方面之戰事。見靳不肯前進。亦有不滿之表示。此爲吳靳兩方不能永久合作之導因。且靳頗與西北東南兩方。則不時有密電往還。最近靳且電告孫傳芳。意謂彼軍現在並不受人如何嚴切之指揮。儘有自主動作之可能。上月並派代表裴綬珊赴寗。與孫面洽一切。一時靳之言動。遂受各方之注目。雖靳氏對吳。仍然恭順。絕無他意。然在軍事方面言。靳實不能得漢方之同情矣。

▲靳與西北軍結合 另一消息。吳佩孚早有免靳雲鶚總司令軍長各職之意。緣靳氏方面一兩月來。積極進攻西北。且與西北之國民軍。南京之孫傳芳。往來頗密。最近國方代表門致中。在保定勾留旬日之久。孫傳芳之代表夏某亦抵保爲長時間之接洽。尤引起吳方之注意。甚至有謂三方面。已共同締結聯盟。半個月內將有某某動作者。吳之北上。免靳寔其重要任務之一云。

▲辭督陝決定赴漢 據某方傳訊。吳前晚抵保後。所有衛隊戒備甚嚴。吳在車上與靳雲鶚密談甚久。靳謂本人轉戰經年。精神疲困。兼之舊病復發。難勝重任。前因黃河以北主持無人。故不得不勉强負荷。今帥座既已蒞臨。擬即懇准辭職。以資休養。所有軍隊。槪交由帥座直接指揮云云。吳當對靳慰勞有加。並促其早日赴陝就職。但靳則極爲消極。即將印信交其秘書長保管。聲言將赴漢休養。至第一軍總司令。聞將由吳自兼。其軍長一職。將屬之陳文釗云。

▲吳就總司令職 保定消息。吳抵保定後。在光園傳見田維勤閻治堂二人。密談甚久。至三十一日夜深十一時許。親筆下一條諭。通告討賊聯軍第一路總司令部全體職員。謂總司令靳雲鶚。現已調任督理陝西軍務。本人準于明日(一日)就第一路總司令兼職云云。

荷得工潮利益 (卅一日雜丹來電)

荷蘭煤業因英國之罷工得漁人之利益茲將其近日情形列舉如下由五月一日至五月卅日出口輪船共三百卅九艘載出之煤炭約計一百五十萬噸尋常每月平均出口之數目爲七十萬噸印較前已倍行增加突又一九二五年五月新開港上煤之輪船爲八十四隻今年五月上煤之輪船竟增至三百八十三隻云倫敦卅一日路透電因煤業津貼期限已過內閣於本日夜間開會閣員開會之目的爲準備與礦主及礦工作一度之談判倘彼等於最後之一分鐘發生願與政府復行談判之意則明日頗有他項動議發生之希望云

葡萄牙革命之眞相 (卅一日發 巴黎來電)

此次葡國革命之結果實以促成武人政治之實現由里斯本傳來之消息均非眞象由推測此次政變雙方並未實行開火據前次歐戰中在法國之葡軍司令狄高斯塔將軍所發出其在布拉憂提倡革命之原因謂爲拯救葡國免使淪亡于政治家之手云

又電茲以葡萄牙共和國總統委任革命軍領袖才卡舉達斯組閣之公布頗可據爲革命軍戰勝之左証該領袖業已承認擔負組閣及臨時各部總長職務於會見時卡總司令聲稱將來之閣員均不用各政黨黨員充任且須與各軍黨代表磋商完全妥協之人物云

處置靳趙作用堪慮 (三日發 北京專電)

吳佩孚罷免靳雲鶚奉軍亦已處罰趙傑以資掃除不良份子詎其影響作用實出不測時局形勢又將憂慮急轉靳雲鵬現請張景惠向張作霖運動釋放靳雲鶚

時事要聞

張吳提携中之直魯問題

濟南通信云。吳佩孚派代表遲雲鵬。熙鈺兩氏。於前晚來濟。促張速行北上。同時浙江省長夏超代表樊鐘。袁祖銘代表田德山亦到濟。與魯當局有所接洽。昨張總司令於午後六點。在督署設宴招待各代表。山林省長。李總參謀長。金參謀長。李副官長等作陪。席間備述各方一致討赤之堅決。應合作到底。毋爲浮言所搖動。遲代表並力請張氏北上。謂吳玉帥期望於張總司令者至厚。急盼一晤。張氏當答以本省善後。急待整理。容離脫身。今晚承玉帥厚意。自應北上稽致。但行期殊難預定耳。各代表對張之態度。甚爲滿意。賓主盡歡而散。今日三十日早十點。林省長又在省署設宴歡迎各代表。以資聯絡感情。至褚玉璞來濟。魯張迭次與之會面。聞稱來濟之任務。係奉張在起身入關之前。曾召集文武重要人物。開一會議。討論應付時局之方策。褚氏亦曾列席。此次來濟。乃順便將奉方會議之情形。報告張氏。再者爲議統一直省起見。決計面請奉張向吳佩孚交涉。若將保大讓出。否則即將直隸完全讓諸直方。以免兩方積久發生誤會。並杜對方離間之機。惟此事關係重大。非與魯張磋商後。始可決定。聞張擬乘褚氏來濟之便。召集軍界重要人物。開一會議。討論直魯各種善後問題。及對於張吳兩首領提行請求或提議各事宜。一一討論妥協。然後張褚二氏再先後北上。晉謁張吳。相機提出。聞張總司令之北上。業已決定。故巡視河工及檢閱軍隊。不得分身實行。膠東軍隊。畢程兩軍長分別檢閱。畢程奉命。畢已返靑。程昨抵濰縣檢閱駐軍。不日轉赴淄博等處巡視。至魯蘇交界匪患。昨特派第二十七師許琨。及二十一師蒂鴻逵兩師長。各率全部南下。會同蘇軍。協力痛剿。又魯軍工程隊遣散消息傳出後。爲奉方聞悉。以招募難。遣散易。特來電請魯當局將是項工程隊撥一半歸奉改編。已經魯張應允。昨有工兵三千餘人赴津。從事訓練。其餘之三千工隊。張亦決不遣散。預備補充各軍缺額。至財政方面消息。關魯省二千萬公債之發行。決分兩期辦理第一期已着手進行。計一千萬。先由各縣籌解。六月底繳齊。第二期七月一日發行限一月辦竣。公債局派出第一期勸募公債委員二十人。昨林省長一一傳見核准。定今日(三十一日)分二十路出發。計全省劃分爲二十區。每委員担任六縣至四縣不等。聞此次公債之收回。定十年爲期。每年收回二百萬。至該公債基本金問題。張總司令以菸酒項問題。先定以捲烟。烟酒。膠路收入等稅欵作基金一節。玆又變更以山東鹽餘作基本金。已通知鹽運使及稽核所照辦矣。

南京已成政治中心

▲奉張派來王樹常爲第一次正式代表

南京通信云。南京一隅。自癸丑政變後。即成爲東南重要之地。各方代表之往還。非常之多。不料奉聯軍。孫傳芳移駐南京。其重要遂更較曩昔爲甚。各代表之往來。幾於無日無之。當孫氏出巡時。各省代表。麕集南京。候謁孫氏。有鄂湘晉魯直豫等八省之多。人數達十餘人之衆。比較不重要者尙不在內。孫氏於二十二日返寗。各方代表紛紛晉謁。各報告所負之使命。本與商洽之問題。孫氏以出巡勞頓。亦擬措謝。惟因各代表均負重大任務。不能不一一接見。乃於二十五日分別延見。並設宴分請各代表。現在大多數均返省復命。不料最近一星期來。各方代表來寗者。又有多人。內中並有奉張之正式代表王樹常(奉總司令部參議字廷五奉天人。)故頗引起一般人士之注意。玆將各代表任務分別述之爲下。

(一)張作霖 南京自去歲發生戰事後。蘇奉兩方尙無正式代表往還。乃最近忽派王樹常代表南下。於二十六日晚。由津乘津浦專車抵寗。事先孫氏尙未知悉。及抵寗。孫氏始接奉方來電。孫以戰事已過。不應再懷芥蒂。且料王氏此來。必有重大任務無疑。故延請入部。前晚更設宴招待。聞王氏此來之任務有四。(一)表示修好。融洽雙方意見(二)報告奉張對於內閣及護憲兩問題主張。(三)討論政局前途。並應付方法。(四)請孫援助吳子玉與奉方共同商洽國事。此外有無其他任務。則難深悉。又王氏已於今日(二十九日)北上云。

(二)顏惠慶 國務院高等顧問陸軍中將米仕霖。前代表顏氏南下。於二十六日抵寗。謁見孫氏。並敦請楊文愷。杜錫珪從速北上就職。楊允三十日起行。杜氏允許準同時起行。並代表杜氏接洽完畢。已於二十八日返京。

(三)閻錫山 閻錫山前已派有代表來寗。近又派晉教育廳長路孝忱到寗。寓下關花園飯店。其任務完全爲大同軍事問題。

(四)葉開鑫 葉氏因湘省內部戰事問題。特派交際處長苗啓昆來寗。請求援助。孫允撥子彈百萬。已運去二十萬。尙有八十萬待運。刻苗氏尙未離寗。

(五)吳子玉 特派其參議唐紹景於廿五日來寗。已於廿七日由津浦路赴豫。任務不明。

(六)李定魁 江西省長李定魁。因鄂北吃緊。北伐軍興。特派參議史維俊(字岳門江西人)來寗。寓下關大來洋行。晉謁孫氏。請示一切。並謁陳省長。討論吏治問題。刻仍滯寗未返。

(七)鄧如琢 江西總司令鄧如琢。連日因贛南戰雲密佈。頗稱焦灼。迭次飛電告急。前已派代表邱贊卿來寗。要求援助。近又派軍需長鄧家璞。參謀甄福祥。副官郝家駿。昨日(廿八日)到寗。謁見孫氏請求出師援助云。

又另函云。南京自去歲發生戰事後。數月以來。對於奉系。並無絲毫正式往還。乃奉張突於昨日(廿七日)派其參議王樹常(字廷五)來寗謁孫。孫氏以彼係遠道而來。且關奉之事已過。似不能再懷芥蒂。特於昨晚(二十七日)在總部設宴。殷勤欵待。同時亦邀請顏閣代表米仕霖(來寗敦勸楊氏北上)晉閣代表路孝忱。湘葉代表苗啓昆等入席。以資聯絡感情。但此次王氏來寗之任務。究屬如何。殊難偵悉。而負有重大之使命則無疑。刻王氏尙滯寗未行。下榻花園飯店。並聞王氏以夏曆十九日爲總部參謀長。劉宗紀之太夫人六十晉五壽辰。將在杭州稱觴。劉將於明後日赴杭。王氏亦將赴杭祝壽。並順便謁盧。交換意見。張孫提手。或可由此實現云。

葉開鑫通電 就總司令職

(衡路)開鑫奉吳聯帥任命爲討賊聯軍湘軍總司令。並刊發關防一顆。文曰討賊聯軍湘軍總司令之關防等因。奉此。遵於本月馬日在岳就職。啓用關防。除呈報並分行外。自顧庸材。難勝重任。祇以鄉邦多難。敢忘匹夫有責之言。披髮纓冠。益切衆志成城之助。尙冀不遺在遠。時錫南針。俾有遵循。是爲企禱。葉開鑫叩卅。

湘軍官鄭鳴海。蔣鋤歐等。又有通電到京。除表示誠懇之迎趙外。并請各方一致勸趙回湘。原電如左。(上略)唐逆犯上作亂。糜爛鄉邦。吾湘人士原 以完我省長 未竟之志事。玆值戰事行將結局。湘人自治之目的可達。特念善後撫綏。非統治無以圖功。而軍權必老成乃能坐鎭。我省長艱難締造。百折不回。全省歡忭。省鄰起敬。況海等夙明[illegible]。湛洽恩威。三軍仰若雲天。萬姓戴如父母。若豪義憤塡膺。義旗一舉。六軍同仇。海等奉命各率所部。誓勇殺賊。現已收復湘鄉。永豐等處。敵勢不支。紛紛潰竄。攜械來歸者頗多。棄械逃亡者亦夥。足見正義尙存。人心不死。從此掃穴犂庭。剪除餘孽。指顧間事耳。惟是此次興師舉義。固於締具之熱忱。叨東山再起。即可立復舊觀。今特代表全省軍民恭迎節鉞。伏乞俯鑒精誠。不惜一己之清高。爲三千萬人民謀幸福。即日命駕把肩銀鉅。恢天日於淸明。定吾湘於磐石。不勝鼓舞待命之至。并乞各當道名流眷念鄉邦。痛念民瘼。仲敦促之詞。爲乞援之請。轉移浩劫。共挽狂瀾。諸公明達。諒有同情。掬誠敬告。且盼德音。鄭鳴海謝陽游。鄒邦振。蔣鋤歐。等率全體官兵謹叩卅。

烽火遍地之陝西

西安訊云自陝軍各將領。公推井岳秀爲陝軍總司令。楊虎城。嚴允文。爲副司令後。井氏聲明一時不能來省。麻又附劉。陝軍各將領一致推定副司令楊虎城代行總司令職務。楊於陰歷三月初五日。進省就職。組織總司令部。一面調撥隊伍。分防各處。計省城內外爲馮欽哉旅。姬會伯旅等駐守。其餘則黨正崑旅駐鳳翔。韓淸芳團駐岐山。陳滋榮團駐扶武。黨海樓團駐興醴。衛隊張某一旅並衛旅團等駐咸陽。三原方面。由楊直轄李子高旅。與田玉潔部之王建勳旅。靳書山團担任。高陵由石象儀團担任。富平由張蒿旅担任。耀州由井岳秀部之左協中團與楊虎城之衛隊向永清營担任。乾州由丑秀山担任。省城秩序。由韓慶綏團協同警察維持。楊虎城自率孫樹棠一支隊與砲團機關槍團居中策應。鎭嵩軍則分布於西安城外各處。憨軍第一師據城南大雁塔一帶。柴老八據城東廟門外韓仙塚一帶。王老五柴老八部據城北七星橋。咸陽店。及大白楊村一帶。雙方相持。激戰月餘。因陝軍布防完備。故嵩軍迄未得手。最近楊虎城又委孫寶珊爲河北各隊總指揮。劉鎭華因不得志於西安。特派梅發奎進攻河北。鄧率所部應戰。舊曆三月五六兩日在相橋大程鎭一帶激戰甚烈。楊因嵩軍注力河北。復派孫樹棠率部分攻藍田。已於舊曆三月初六日完全佔領。一面密令被圍軍隔於商雒之姚震乾旅。協同民團西攻。擾嵩軍後方。已在二華激戰中。聞嵩軍掘地道四處。其二已透壕。其一在東關墻下轟炸。均未生效。嵩軍械彈。均極缺乏。惟聞有晉軍兩團助戰之說。目下西安城外。十里以內無人烟。二十里以外始見麥苗。大旱半載。麥秋無望。難民來城者數萬人。共設收容所十餘處。目下農忙已屆。相持不下。雖有外人及和平會從中斡旋。請求休戰。然雙方尙均不肯退讓。瞻念前途。當不知何日可了。總之。現在陝局紛亂已極。非設法來一第三者。戰事實不易解決云。

大宗飛機 由漢運保

▲擬在馬宮設機場

保定方面傳來消息。吳佩孚前向法國定購之雙翼軍用飛機六架。業于日前由滬起運抵漢。吳臨行以前方軍事緊急。令當晚(二十六)即由漢運保。現前項飛機已抵保。靳雲鶚擬在馬宮設飛機場云。

節關財政關於公債

京訊現距端節僅十餘日。各機關辦事人員。枵腹從公。爲日已久。無不切盼當局對于節關略發稍事點綴。以維持生計。惟是顏惠慶雖已復政。而各機關仍然負責無人。即財長顧維鈞。亦尙延宕時日未即就職。節關轉瞬已屆。各機關均大起恐慌。昨據財政界消息。中央財政向來仰賴關餘鹽餘兩項。以資周轉。關于鹽餘一項。自軍興以來。多被地方截留。不能如數照解。而過之韓在鹽務署長任內。又任意搜索。故歸欵現在僅數該署及稽核所收費。此外實無多大指望。刻聞當局擬從關係方面着想。以某項關係作基金發行新公債六百萬元。亦爲節關之用。現正與銀行界接洽云。又據復旦社云。某銀行傳出消息。外交系此次措欵數目。確爲八千萬。不限定何項抵押品。但須取得管理中國財政權。英美兩國并已同意。一俟張吳會晤。此事或可實行。但上說過于離奇。未可盡信云。

客地(六)
▲奉天 金票對小洋 前場 後場
▶滿洲商業 鈔票對金票 前場 後場
▶大連 大豆 當限 七月限 八月限 九月限
▶開原 大豆 當限 中限 先限
▶哈爾 大豆 當限 七月限 八月限 先限
▶大阪 大豆 當限 七月限 八月限
▶大阪綿絲 當限 八、六五錢 二〇、三〇 六、二五
天氣 大連、營口 長春、奉天 南或西風陰 昨日之溫度 一較去年是日

由嬰孩自己藥片之
奇功得獲強健肥壯

廣州西關洪壽石橋巷一號牙科醫生許菊初君其來書述及彼二位女孩均由藥片之功力得獲康壯茲錄其函云小女秀滅秀梅因先天不足以致身體虛弱面色青白胃口不開大便閉結四肢消瘦精神疲倦雖屢醫罔効幸得梁世光君介紹購服自己藥片現小女等得獲肉體之安康皆賴嬰孩自己藥片之賜感激之餘無以爲報茲將小女最近所攝之相片一幅附函寄呈拿處并請登之報端俾世之爲子女計者知所選擇小孩良藥云爾嬰孩自己藥片乃是韋廉士醫生特製保衛小孩之靈藥凡家中之有小兒及嬰孩者不可不購備一瓶於家中以防不時之需也如拿處無從購買可直向上海江西路六十號韋廉士醫生藥局函購每一瓶大洋六角每六瓶大洋三元郵費在內收用郵票

天威老牌

淡氣電泡

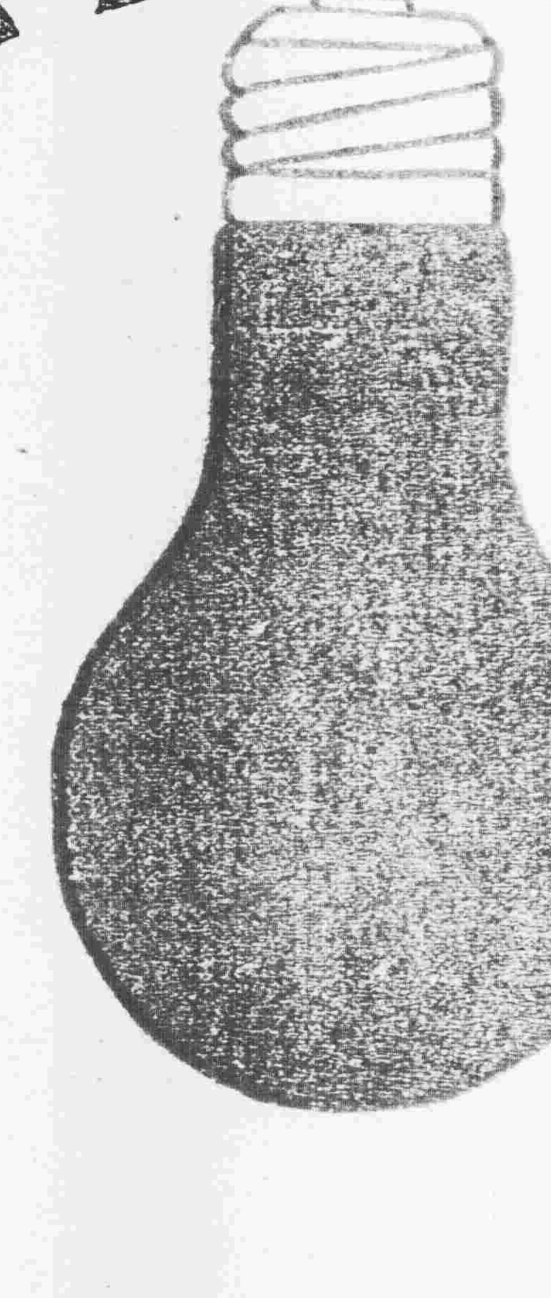

光度燦耀儼同白晝
電力半減使用長久

招收
天威電泡經理處

東京電氣有限公司
大連市山縣通四五
電話五二五五

取締 安田善四郎

正隆銀行

奉天支店 浪速通
日電話 四五五・一六五〇・六八〇
小西關派出所 小西關朝鮮銀行內
(日電話五二) 華電話二七

奉天中街
四層大樓

吉順絲房

綢緞呢絨
百貨商場

廣告

本號順世界經濟潮流供社會需求統辦環球呢絨綢緞綾羅紗絹平金刺繡化粧國產以及諸般物品普通雜貨四季所售如春紡秋羅夏葛冬裘應有盡有無美不備夙荷明知勿待贅述茲屆夏令又經運到各種新奇紗羅葛紡綾綢綯綢物美價廉特別便宜敬乞中外各界惠顧早臨無任歡迎之至

中國電話（一樓二百九十號 二樓一千二百九十號）
日長電話（日電話 批發部一八七六番 三層樓一八七四番）
電報簡碼 六二九九

空瓶即實効

張家姐々對李家妹々說、「儞可知道我們的弟々爲何會這麼肥頭胖耳？卻有個大々原因、他天々吃飯菜中必用味の素、所以滋味一好、吃得很多、自然而然的就這麼肥胖了、儞看他手中的瓶一空、他身體也強壯了！」

寰球無二獨占斯界之理想的
調味精粉

味の素

(味之素)

各地雜貨舖海味店均經傳就近購取是荷
近有奸商濫出假貨者多賜顧請留意是盼

C—86

強身補腎固精壯陽

育腎寶

人之生也未有斯身先有此腎也者乃先天之源五臟之本主於藏精是爲作強之官故腎氣充足則身體強健若青年早婚老年虛弱爲情慾所累或手淫或勞傷或憂思過度則腎經衰敗以致夢遺滑精陽痿不舉交合不歡臨房畏縮精關不固交不耐久等症生焉果不藉藥力以營養補救則後患何堪本行有鑒及此特製育腎寶聖藥專治腎病此藥性質和平不燥不寒四季可服絕無流弊屢蒙歐美各大醫學博士推獎贊許與市售有毒春藥徒快一時者實有天淵之別無論老少如患腎虛陽痿等症速服育腎寶聖藥能令精神充足飲食加增滋潤皮膚美容顏壯筋骨補眞陰堅陽道添精益髓返老還童乃最有特效之補品也　育腎寶

主治　先天不足。後天虧損。青年早婚。房勞過度。見色滑精。下元虛寒。夢遺滑精。腰膝背疼。陽痿不舉。舉而不堅。交不耐久。房事早洩。精液缺乏。子嗣艱難。面黃肌瘦。短小。腎囊潮濕。老年精衰。夜多便溺。精神不振。頭常目花。心跳耳鳴。夜不安眠。五勞七傷。諸虛百損。日久腎症。婦女氣血。失調白帶。子宮發育。不完全等症。凡因腎經虧損。所得之症。如能服用。育腎寶聖藥。內老早日全愈。無病常服。永保健康。可登壽域。如君不信。請購服之方知言無虛謬耳。幸勿交臂失之
定價每盒現大洋一元二角。每打十二元。總行上海三多藥行各城鎮均有代理

育腎寶聖藥代理處

奉天軍署街震泰報館

奉安大遼新長長長四公鐵開海蓋熊金營瓦松旅
天 連 春春春 主 小 平 蘭 房
日 東 陽 民 街 嶺 嶺 原 城 岳 州 店 店 樹 順
站 鎮 中泰中 大
慣德泰義德華和西天三福豐德中新志壽天福仙
濟順藥和盛藥樂後合合祥增公泰義義合與芝
堂成房堂房東房房堂公盛厚和司興成成盛成堂

吉江江雙阿一安甜拜海綏克訥北肇茂巴呼富佳
林省省城城面遂達泉倫化山河安州興彥蘭錦木
坡中偏濟 鎮 信 斯
廣東德世世德西新泉久錦德華萬東鴻記西義大
裕和泰昌昌和藥來藥興和遂藥興美泰興書成泰德
當堂盛增永生房春房長隆祥益湧棧合局興慶堂

錦義綏新磐突昌金遼洮法梨范郭亞海常五興穆
縣中立山泉圖家源南庫樹家家泰拉安常城棱
屯 中屯 屯店溝爾
復同慶德萬同西裕德華永天大德德洪永保寶天
隆昌源慶生仁藥豐順慶盛德遠豐泰順生元華成
永奎長長慶堂房長泰仁德堂慶亨增堂堂堂新永

千本同木三通方滿蘭鳳大鳥海三三小横望八樺
金溪賓廠姓河正帮西賓鳳珠林岔岔綏道奎甸樹
縣 子中樹城河站河口芬 河 城
德春同和德同和廣西生大錦合志日福天錦德世
泰興盛發盛發發生藥德和榮生升增合和盛昌
興堂洪全長興長永房房堂永福遠東泰堂福同永

北滿總代理處 哈爾濱道外十五道街 金勃先大藥房即可
無□購買函購亦可 原班回件將欵寄至

錢
北京到 天津 山海關 錦州 瀋陽
前 後 前 後
奉天到 新民 溝幫子 錦州
鄭家屯 四平街到 吉林 長春到
錢
長春 哈爾濱 ...
橫道河子 穆稜 綏芬河 海參崴到
橫道河子 一面坡 阿什河 哈爾濱到
扎蘭屯 齊齊哈爾 安達站到
博克圖 海拉爾 滿洲里

東三省新聞

▲奉天▲

○張上將軍欲行又止

軍界消息張上將軍昨三日傳令部屬預備同晚啟程入關各部屬紛紛準備忙個不了誰知晚間忽又中止啟行此中原因或稱上峯接得關與電報吳軍某部之態度曖昧且有聯閻嫌疑是以不得不暫緩行期云

○西豐縣叛兵潰散

某方較確消息西豐叛兵與討伐隊間二日午後交涉決裂雙方旋即開始戰鬪徐團長以下數名當被槍斃叛兵見勢不敵旋乃四散云

○總司令注重民食

張總司令現因年景不佳民生艱難注意是以除停止廢酒關內與民外並令各縣知事維持民食禁糧出境以免不虞云

○張吉督兼代司令

張總司令以此次赴津會商時局預計三星期始能返奉遺職關係重要特委吉督張作相暫行兼代除電召張督前來外業於昨(三日)通電三省文武官吏遵照矣

○省當局禁糧出境

據官場消息代理省長莫德惠現因天氣亢旱民心惶恐爲維持民食計特於昨三日通令遼瀋東邊洮昌三道尹轉飭各縣知事一律禁止糧石出境以重民生而免不虞云

○安廣氏公畢回連

南滿鐵道會社安廣社長日前來奉北上等情曾誌報端茲聞安廣氏參與吉敦路會議事竣於昨(三日)偕同大藏理事等由北來奉旋乘急行車回連去云

○法飛機過奉預聞

據航空處消息法國訪日長途飛機西渥維倫當經杜阿錫中校並技師二名當於日內由哈爾濱過奉東渡該機抵奉後着陸與否俟訪再誌

○義縣股匪之猖獗

據聞義縣境內忽于上月底竄入股匪一夥數約百名悉乘大馬武裝整齊查該匪等半係浪漫游民半係前熱區巡防現正四出搶掠勢極披猖該縣警甲分頭剿捕勢單力微頗難爲役駐紮錦縣之步兵旅已于二日出動協剿該縣商多被蹂躪云

○總商會暗潮未已

總商會之暗潮迄未解決茲者新選雖已告成而某參事對于會首仍事攻訐決計拆台以達其副會長之目的商董等雖極力調停迄未融洽商會若此商民尚安望其保障乎

○榮秘書公畢回吉

吉林督辦公署秘書長榮叔石前因某項事宜來奉謁見張總司令陳商辦理現該秘書長在奉公畢遂於三日回吉覆命云

○陳處長召開會議

警務處長陳奉璋爲整頓警務計特於昨三日召集各署長科長隊長視察

○閻參謀來奉任務

三四聯軍司令部少校參謀閻景川於日昨(三日)由關裡來奉探其任務係承張學良軍長之命報告防務請領軍需當即進謁張總司令面陳一切候示祇遵云

○意公使行將來奉

駐華意大利公使頃因某項事宜必須來奉一行是以此間有意公使于本月十日蒞奉之說屆時是否前來姑誌之以覘其後

○地方委員聯合會

滿鐵本地方委員聯合會定于月之五六兩日在奉天尋常高等小學校開會參加委員計四十一名如營口海城開原鐵嶺各地委員均須來奉云

○高局長因公來奉

呼海鐵路局長高子玉爲報告該路情形及添路警要項特於日昨(三日)來奉面謁張總司令報告一切並請示機要云

○祁廳長公畢歸來

教育廳長祁公前爲學務事宜親往蓋平辦理業已數日茲因在蓋事竣廳務重要遂于昨三日由蓋歸來照常視事云

○東路木局長來奉

東省鐵路管理局長木俠諾夫氏頃爲某項事宜必須來奉磋商是以特於昨四日由哈來奉謁見張上將軍一俟事畢即行回哈云

○日路警獲匪始末

三日午前八時許雞冠山車站有胡匪七八名各持巨款擬乘車他適爲同驛日警看出破綻速捕四名華警擊斃一名餘二三名逃走後訊得彼等係匪團廿七八名之先發隊曾在大連貔子窩大孤山一帶盛事搶劫恐由大連北來危險故由是過餘猶在後當續至等

○省市金融不堪問矣

省城金融當局日言整頓而結果日益飛漲昨四日午間金票現洋忽又暴漲現洋四元七金票期市四元三毛六現市四元二毛六取引所因壓迫不齊又行閉市前途尚不知當到若何地步至於暴漲之原因其說有二(一)行市自開原漲起官銀號似有在開原買收之形勢(二)京畿一帶軍事上有某種惡劣消息以致錢鈔再受波動云

○菸酒稅行將增加

錢法毛荒百物昂貴菸酒兩項爲各界所必需若照原價所收稅款不敷辦公茲聞公賣局長孜芝蓀擬將菸酒價增加若干現正在計算中一俟妥協即行佈告週知云

○監獄教所長增薪

高等檢察廳長趙梯青以各監獄教務所長原係教誨師兼充月薪仍按教誨定額支領初未增加値此錢法毛荒各機關均行增薪而教務反照常支給未免太苦遂飭令各獄長知照教誨兼所長之薪金照科長數加添若干款由工業餘利撥充云

語同站即以電告知押車巡查注意查防四日午前零時三十分許安奉車行至劉家河站車上之水除巡查因有前報對於乘客非常注意旋見有狀似鄉農者三名買票乘車水除巡查問該站巡查彼等係赴何處去巡查答稱此皆附近鄉農大約赴通遠堡後來水除巡查見三人中之一人形跡可疑開車後即往儘後頭第二輛之三等車內調查之伊稱赴公主嶺巡查益覺可疑將搜檢之伊賊膽心虛突向車後謀脫巡查追捕之正格鬪間高板巡查在二等車走台警戒聞警前來應援即將該嫌疑人逮捕搜查結果在腳脖處纏有奉大洋三千六百元入夾背間包與中亦有三千五六百元而表面則儼然鄉農也復經嚴訊結果據供彼等一夥二十七八名舊曆四月十五六日間曾在大張屯老蓮家搶得十六萬圓大家均分他人之眞姓名不得而知惟知匪號有彪子紅子老君魯傻子老閻東來財六名就中以老君爲首領係山東省東昌府陽穀縣人住處無定姓劉名文成年三十七歲曾充保甲兵以上六人長間至雞冠山擬乘急行車西去比到站見被警察獲三名斃一名徐乃逃往山中隱匿至夜間荷人行至劉家河小站以爲不至再被覺察不期仍被逮捕至於槍械均在頭目老君手中彼定綹到又搶劫老蓮家係爲夙計在山中橫臥者多日故確期不復記憶云巡查問明大概恐其脫逃交本溪湖後藤中心巡查突其所持錢財共計七千三百六十六圓四角就中奉大洋六百十二張五元大洋三張一元一張小洋一元幣一張二角者一張朝鮮金票一元幣二張紅皮錢包一個劉家河公主嶺間車票一張布包一個又與該匪同夥之一人先疑同夥比查係良民即釋放之至該匪之眞姓名年齡籍貫等已在本溪詳訊中茲聞水陸巡查車中捕獲大盜者迄今已屬第三次前在長春遞南車中捕匪二槍均掠其眼前而過該氏冒險直前終拒斃之後始知爲大匪其勇敢精敏洵堪嘉奬故氏在幹乘同僚中亦爲最高之殊勳者云

○軍界絕大販烟案

熱河烟土之東來以錦義等處爲出入門戶是以該兩地軍警稽查搜翻至嚴非有相當護符者不易通過火車之上下亦不易帶匪據確息二三日前錦州稽查處獲住某總監之馬弁某密輸土數千兩在糧秣運輸車上忽被覺查捕獲匪已解省交省城稽查處核辦至該土之所有與某總監頗有關係蓋數千兩土値價數萬斷非一弁馬弁所能辦到惟聞某總監不認爲彼所有將先辦該馬弁然後爲伊想法云云夫某總監猶且如此然則外傳糧秣車包運烟土之說信不誣矣

內鄉民之隔長村長嚴行淘汰而以公正潔廉望重老誠者代之以謀區村制之向上云

○儲蓄會合辦實業

儲蓄聯合會現已閉會聞所議定者除籌辦造紙廠外并開採西安煤礦以爲提倡實業之先導倘各儲蓄會從此合作不難事觀厥成云

○第七旅更易營副

駐防寧州之第七旅第一第三兩營副官因過被撤遺缺該旅長以旅部中尉副官陳禮聲補升一營副官以中尉連附何貴盛補充三營副官均于月之一日扎委就職云

○令用車船減價証

教育廳前據交涉署函開案准日總領事館函開日滿鐵道省函示中國各學校教員學生搭乘本國鐵道瀛船時爲減輕票價計由本省發行旅客運費減價証請查照轉發等因並附減價証由該總領事轉呈中國當局等情是以郡廳長特令各縣及各校知照云

○縣署區長會議訊

昨聞瀋陽縣關知事爲定民間未決各事如官車夫役警甲津貼及課賦公債等等須開一區長會議以便解決而舒民困是以定日內召集同時對于漁

○請設統計處照准

遼陽縣知事裴煥星爲愼重預算呈請省署添設統計處經莫省長批准其內部之組織係正副主任各一人課員三人僱員三人以便辦公云

○寬甸縣築城消息

寬甸縣知事查境內盜匪出沒無常縣署亦有搶劫之虞曾請准建築城池以免危險一面募款進行刻已籌得經費十萬元購妥磚石不久即行動工云

○實廳調委水利長

實業廳長張仙舫查撫順水利分局長李多三業經調充寬甸縣水利分局長遺缺關係重要特委李毓馨接充云

○高廳委任承審員

高等廳查撫順縣承審員孫靜波辭職後尚未委人特徇該縣李知事之請委任北京大學畢業之王焦文充任以專責成而重司法云

○吉軍署呈報招兵

據聞司令部現接吉軍署呈稱第十五師缺額甚多若不招補殊非愼重軍事之道除軍官分往各處招募外特此報告備案云

▲長春▼

○教育視察團過長

吉林教育曾赴日視察團一行二十名二日晨經過本埠返吉林而去在站上語某記者云此行承滿鐵及鐵道省文部省之厚待愉快之印象不勝感謝至日本之教育交通產業等之偉大發展洵令人驚嘆不置若吉林省年中被軍事佔去費用之大半以致教育事業毫無振作此行之後痛感我吉林應行取法於日本者甚夥云

▲吉林▼

○籌備歡迎司法團

法界消息歐美日本司法調查團定本月十號左右到奉約勾留旬日預定本月二十間到吉招待所即在交涉署樓上已修完畢正在設備中聞來該團到吉關於食住統由省款開支交涉署長代表外交部充任招待員省長公署派省立法政專門學校校長劉東籌代表省政府充任招待云

○伊蘭道尹將更易

吉省東北路伊蘭道尹羅永慶因與地方紳商衝突激動共憤釀成罷市風潮此事經過半月餘省當局已查明眞相內定羅道尹調省遺缺派哈爾濱道業公司總辦章啟槐接充已宣章命速來省聽候任用云

○張輔帥政躬違和

張輔帥歸吉後處理軍政夙夜在公適氣候暖涼無常現染時症經醫施治漸告痊可刻正在靜養中云

○赴日參觀團歸來

吉省赴日參觀教育團前於四月二十日啟程東渡往復四十天已於本月二日聯袂歸來次日[redacted]見教育廳長並由團休[redacted]請餞行之各界人[redacted]日內並拜見省長陳報經過與省教育會擬請參觀員開報告會云

▲安東▼

○道尹署新聘秘書

東邊道尹公署秘書翁正僧因有高就於日前請准長假他往所遺秘書一職職懸至今現經郡道尹聘委侯景新充任是職月薪現大洋一百二十元已於日前應聘來安到差任事聞侯君宦遊東省多年品學兼優茲膺是差必能勝任裕如云

○庶務員拐款潛逃

道尹公署庶務員係書培直隸人前年吉林毛參謀函荐與郡道尹當委是差詎係某嗜好甚多揮霍無度負有重債無法彌補恐日久敗露遂萌潛逃之念於日昨(二日)將經手公款三千餘元攜之潛逃無踪郡道尹查悉後一面函知荐主一面通令嚴緝務獲送究云

▲西豐▼

○鮑徐張平叛兵之經過

駐防西豐東北陸軍騎兵第十一旅第四十二團團長徐雁山部下譁變當經旅長劉香九報告總司令派六十六團鮑團長率兵至此當用迫擊炮機關槍等械剿平計劃已定先請徐團長到部核議一面開始攻擊六月二日午刻經開炮轟擊當將徐團長及部下副官連長槍斃十餘名該叛兵一齊逃往東去該街房屋除前叛變時焚燒四五十間外此次毫無損壞軍隊亦無恙我豐商民全賴劉鮑兩氏得以安枕一面由知事督飭警甲維持秩序云

▲盤山▼

○電話局局長辭職

縣街電話局局長胡筱瑗自任職以來辦理電話事宜迭見成績該氏素充縣國民代表兼省議員兩職後又兼任電話局長以前兩職不遑兼顧于上月廿五號辭去兼職遺席由第一區區長齊芸葛接充云

▲綏中▼

○華知事公畢返綏

本縣知事華明章因有某項公務曾於五月初旬躬親赴省晉謁上峯報告一切現居兩旬之久業將各種政務辦理完竣遂於二十九日由省搭車旋綏

○縣視學賡續旋返

綏興縣視學姜式穀前於上月中旬偕同路所長關事務員赴邑西九門台跳石溝等處清丈森林學田現已丈放完竣當即投標租妥路所長先行遄返姜視學遂於三十日旋綏云

▲遼陽▼

○廳令規定暑假期

本邑教育公所頃奉教育廳通令略謂每年寒暑假均於期前通知歷辦在案茲查本年暑假日期定自七月十六日起八月十七日止十八日一律開學云

▲鳳城▼

○警甲所長已委定

警甲所長李邦藩前因剿匪積勞病故所遺之缺王監督當與陳警務處嗣奉電令暫以該所行政股員吳廉魁護理茲聞縣署昨奉警務處令業已選定台安縣區官程銘三接充不日即行來鳳視事云

▲鐵嶺▼

○禁各校曠課賭錢

教育公所楊所長因恐遺誤兒童光陰有違教育宗旨近特函令城村各校職教員關於曠課賭錢等事一律禁止倘不自檢束甘願玩忽職務不顧兒童寶貴之光陰一經查出或經人舉發証明即行解職決不瞻徇情面貽誤教育云云

▲四平街▼

○縣學校來街旅行

昨六月一日梨樹縣高中各校學生四百餘名經各校長教員由縣途步來街鼓號齊鳴制服整齊遊行驛市兩街及公園中日各學校均往參觀至晚在各商號食宿經商會應許概不收費次日即行返縣云

▲柳河▼

○大武術二次回柳

大武術班長趙金山前次帶藝員來柳演述各種西法及各種工夫頗爲各界所歡迎嗣因各處邀請去柳多日茲於二十三日由該班長領同全班藝員復回柳城是日開演觀客擁擠咸謂該班妙法精術無不贊美茲聞該班又有赴撫之舉觀者皆不勝流連之意云

▲雙山▼

○縣署議發省公債

縣署李知事於五月三十一日在署內請各商號執事會議聞爲新出現大洋公債票省令双山商界擔任發行一萬元請大家與王會長速將商會股分議妥按股分發行公債因去歲各商號呈報資本太多今分公債增加數倍衆皆云請李監督詳請省署少分幾千元蒙准與否俟訪再誌

▲黑山▼

○紳商農連日祈雨

邑境城鄉自春至夏狂風大作亢旱已極農民待雨播種甚于飢渴地方士紳乃於五月三十一日齊集農會通知商會擬定是日實行祈雨鳴鑼禁止屠宰是日午前九鐘縣長徐沐塵躬往龍王廟領街文告五湖四海九江八河行雨龍神大降甘霖民衆得生經聲佛聲祈雨聲教苦聲慘不忍聞云

○省署派員查吏治

一邑政治之興廢首在得人古人云人存政擧誠非虛語新任莫省長有鑒於此乃分路派員考查吏治之良窳以便懲獎高監督現已接到是項公文並通知各機關預備一切以免僨事聞該調查員三二日內即行來鎮云

○承審員清理積案

縣公署承審員佘明暄隨前任馬知事請假遺席高等廳遴選書記官宋君接充茲聞於五月三十日到署逐日開庭將以前未結民刑各案詳細判斷毫無積壓並聞訴訟人民均稱宋君造福一方云

▲通化▼

○高教育所長履新

營口縣視學高品古前奉廳令接充本縣教育所長已誌前報茲於昨(二十九)日文旆到通城廟各級學校一體歡迎聞於下月初一日接任視事云

○區保長熱心公益

本埠西關橋坍塌傾圯危險堪虞過往行人時深忐忑第一區區保長楊春德爲防患未然計邀同農會正副會長宋雅臣毛明臣由該會籌集鉅款三千餘元重新建築務求堅固精工業已多日從斯交通順利人馬平安皆該區保長熱心公益之力也因預誌之

▲同賓▼

○軍需官赴哈領餉

駐防本邑山林警備隊統領司令部所有全軍餉項按月由哈埠總司令部照數撥發茲者又屆應領軍餉之時軍需官王化氏於日昨偕車一輛派六營十連連長崔永吉帶兵二十名護送赴站該項軍需不日當可領到云

▲樺甸▼

○副官長接篆視事

山林警備隊統領部新任副官長張文啓已於五月廿二日接篆視事聞張君籍隸奉天屢充軍界要職今番來同對於軍界前途必有一番整頓云

○降隊叛變之噩耗

樺甸軍政各當局頃接張吉督轉奉張上將急電開謂駐西豐仁義軍之降隊突於月之廿九日譁變約一營之衆向東南軍去防就地軍警團隊隨時痛剿務滅其報等因任榮廷團長即飛電駐濛江之第一營桑營長并稚團附率隊探剿務滅趙任蓑縣長亦派得力警團前往探緝云

○警所股員更替訊

本邑警務所司法股員郎煥庭因故撤差遺席經警長高靖濤查有焦雅泉學經驗均稱宏富當即委爲司法股員行政兼衛生股員某亦有他就遺席委張道盧接充聞焦張兩君已於日前到所任事云

○董主任奉委涖新

本邑地方支應所主任張子珍因有他圖請准長假離任去吉遞遺之席趙任蓑縣長查有前充稅捐局長之董文伯堪以充任當氏奉委後業於月之廿九日到所視事次日即往各機關各法團拜客以資接洽云

▲拉林▼

○董隊長到差視事

保衛步兵第三隊隊長那鐵山氏因有他就業經請假遺缺當經双城縣莫總隊長委任董貴臣接充於五月廿五日到差視事云

社會瑣聞

▲梁財神發明銀行菜　(北京)

▲每席大洋十元

頃據銀行界某要人言交通銀行總理梁士詒氏此次到京對於政界議會一概謝絕銀行界同人開有酒食酬酢者亦力求節省爲主梁氏新發明一種酒席每席定價大洋十元先出四冷葷續出十大碗菜最後出四水菜只此而已其餘一切雜項名目完全取消銀行界互相傚效成爲一種風尚因定名曰「銀行菜」至於梁氏與人紅白事酬應每次只須用資一元以節公帑因此項開支照各銀行公例均係由本行支出不獨交通銀行爲然云

▲褚玉璞續絃之趣劇　(天津)

據津訊本月十六日爲褚玉璞續膠吉期當由壽典籌備處(褚母十九日做壽)兼代辦理此事一切鋪陳華麗禮節周到自無待言且各要人及各省之代表又皆依次蒞津在未祝壽之先各乘便賀喜賀客之衆多亦無待言但內有一齣小小趣劇令人聞之不禁捧腹不能不錄之以作談助副官長某蒂夫也代表某師長來津壽禮早送到令但在旅次靜待作壽之正日以便前去祝嘏是日午後開行至省署見彩旗招展聞軍樂悠揚衛隊胸前皆懸紅花一朵且有盛服之招待員送往迎來陸續不絕急至前門問門者曰褚老太太是今日作壽乎門者以其不相識漫應之某乃逕回旅館換著禮服攜帶師長與己之御片來署徧到招待員以其來賀喜也引入喜房(褚帥內母壽在即是日暫招待室)某以爲壽堂在此入門即跪下三叩首將起又向新娘子請安曰願太夫人壽比南山願太夫人福壽康寧招待員知其誤也急延至客廳中某又連聲說道太夫人年已八旬猶如二十許人眞福相也座客聞之無不掩口

◎常峻峯兄鑒京門別來五載於茲現在何處任職乞賜知以便通音爲望

◎京衛中景兄聞言兄在勸家窩鋪車站任職確否乞賜知以便通音全衛

◎張滋榮兄鑒現在何處掌教我仍在奉文會續讀乞兒報速賜一函以釋我念奉天文會中學秦復恩詢

◎楊峻昌兄鑒自客夏盛京施醫院別來不知駕移何地所營何業乞函示爲盼奉天文會中學校曹國相敬詢

◎新民心影先生請把通訊處賜下(北陵三中郝一耕拜啓)

◎王育三兄鑒自綏一別念甚祈將近況告我爲盼黑龍江省泰來縣洮昌鐵路警察第二段佟卓人

◎王華域兄鑒別來三載念甚現供職何處何差祈告我江省泰來縣洮昌鐵路警察二段佟卓人

批示

◎鎮威上將軍公署(三日)

▲張蓋臣　呈爲請發還分更戶管由批仰候令行該處查明牌示

▲周際成　呈爲馬連甲仗勢朋姦挾嫌誣捏伏估會款懇請交商會監視核算由批候即檢同令發該縣

◎省長公署(三日)

▲通文慶　呈爲租種官地捏報升科枝估霸種請飭查勘由批應即遷赴該管縣署呈請

▲姜永發　呈爲殺人主犯法外逍遙等情由批仰高審廳錄案具覆

▲張德財　呈爲違制枝估懇請飭退事由批若即遵照息爭

▲瀋陽儲蓄會等　呈請援例減免債務提成等情由批仰高等審判廳遵照具報

▲馮景榮　呈爲久候旅郎致誤春耕請令縣速覆核辦由批殊屬刁健應不准理

▲焦毓麟　呈爲買地畝糧票有以課代租字樣是否陵虛請明白批示由批仰即知照

◎實業廳(三日)

▲吳俊春　呈爲平毀河壩妨害種稻請核辦等情由批仰即遵照勿再曉瀆

▲趙德潤　呈報該縣趙家崴子灰泥石並送圖件請核辦由批仰即領回廳質存

◎教育廳(三日)

▲戚國勳　呈爲衆商不遵前令恣心窃採請另派員重勘等情由批應毋庸議

▲劉封周　呈控所長放棄職責校長擅橫不軌由批仰候撫順縣知事公辦理

◎高等審判廳(三日)

▲劉成俊　呈與王世立因山場涉訟上訴由批月之三日開庭審理

▲劉中興　呈與宋德盛續地涉訟抗告由批月之三日開庭審理

▲王順　呈與金常貴因地畝涉訟上訴由批月之二日開庭審理

▲郭永德　呈與郭新光因土地涉訟抗告由批月之二日開廳審理

◎清丈局(三日)

▲吳文溥　呈爲牘混領段包套陵地請復勘由批仰該繩員調驗照據

▲單李氏　呈爲所報開荒情愿讓渡由批仰該縣詳細訊奪

▲楊殿士等　呈報撫順縣新屯影族攻荒由批仰該縣查照呈候核奪

▲張仲山等　呈報錦縣張家屯村南佃田及銀米地浮多由批仰該縣切實查明

▲陳玉田　呈爲報開荒蒙號撥段承領退請飭縣迅予核辦由批仰該縣遵照辦理

▲沈廷英　呈爲訴明莊地懇祈由批仰該字繩胡委員併案查照

▲杜傘山　呈爲報領開荒五十畝請查覆由批仰該縣查明具覆

◎瀋陽縣公署(二日)

▲朱國鈞　呈懇請懲辦郎振岐覇佔官溝捐壞碑等情由批仰飭該區長遵照辦理

◎市政公所(二日)

▲海起茂　呈爲請領建築証由批無礙交通應予照准

▲周典五　呈請考醫由批仰即來所聽候考試

▲廣來源　呈請領建築証由批無碍交通應即照准

▲福盛永　呈爲請領建築証由批無碍交通應予照准

▲興仁店　呈爲請領建築証由批無碍交通應即照准

居間疏通

本欄投稿須具別名然必須另具眞實姓名住址加蓋名章否則無論事實如何槪不揭載

回答之部

▲張不如君鑒後續之東三省古積遺聞稿由五月十日業已截止登載台登廣告聲明諒未閱及承問特覆(編輯部啟)

人事通訊

▼字數不得逾四十二字
▼括弧空格亦照字計算
▼回答由本人直接郵遞

◎馬振武胞兄台鑒數月無信家中顧念現不知應在原處抑何他往祈見報速覆爲盼『盛京時報馬晉春詢』

冠蓋往來

▲町野武馬三日由連回奉

▲鍊田滿鐵奉天公所長三日由吉回奉

▲大藏滿鐵理事三日由吉過奉回連

▲西豐縣女中學生共六名四日赴開原

▲戈闌杜(俄駐哈領事)四日由哈來奉

▲法權會議地方視察委員一行十名定于五日由連來奉

別錄

治外法權與日側之同情

法權委員地方視察團一行不日來滿諒讀報者關於治外法權果爲何物及列國對吾所施之治外法權之性質及情形爲如何及與吾同樣受此桎梏之諸國情形如何各國輿論對吾之收回法權採取如何態度如有論列必所願聞故前于本報譯出哈埠英文報以饗讀者惟各方之論斷不同有樂觀的有悲觀的其最切實而附有條理的論列莫如此篇茲將日本法學博士米田實氏之「治外法權會議」一篇摘譯之以供衆覽查米田氏之此論除愷切說明治外法權之法理與治華外始終爲中國以下一般被束縛國痛表同情並對列强促以反省者殆可代表對撤廢法權與以贊成之論即樂觀論也當此間情形與之機中國去其驕傲心理謀眞的改善司法以爲其對外信用一面對內講求自救之途若計不出此則與國際共同管理不如之附帶條件論代而得力而驅中國意不體面亦未可知也(譯者附記)

(前略)中國國民所要求撤廢之治外法權果爲何物?何故中國人由舊來態度急變于反對治外法權?茲予將先試說明凡如國家之元首外交官及其他政治軍事之代表者軍艦等之帶有公的性質者雖在外國領土並不受地方的法律之適用此項特權名爲治外法權至如私人在外國不受地方的法律適用之場合此種特權由多數國際法學者主張配以領事裁判權爲適當惟據一千九百二十一年之華府議定對于後者亦配治外法權之名詞又現時列國在中國所領特權之實際的發達之情況以觀領事裁判之權舊來名詞似已不符現實之概

準此理由予亦以後者與前者同樣論即之一律配以治外法權之名爲進一步之論列治外法權之作用中最堪注目者爲旅華外僑若處刑事或民事上之被告地位雖受該本國領事或官憲之裁判絕不受中國官憲之裁判又所適用之法律亦由本國法律並非由中國法律是也驟觀今日之世界文明國無論外人凡在國內者一律不可不服其國法權獨在中國不然因受國際之片面的束縛迄無此種特權此係各種條約向所規定無可如何的事實忍氣吞聲積而已久故近有中國人相機而起而欲撤去此種束縛此所謂勢所當然也今此間排撥中國國民趨于除格之重大原因可舉三點(未完)

奉天（六月五日）
大豆　六元〇角〇分
豆餅　六元八角〇分
蘇豆　五元二角〇分
豆　五元一角〇分
高粮　四元〇角〇分
包米　三元五角五分
粳米　十二元五角〇分
元米　六元三角〇分

●各地電報
倫敦銀塊三〇片一六分一

▶奉天寄付　月日限奉換金
▶奉天金　現貨銀句兩換小洋　足金每兩換小洋　赤金每兩換小洋　紋銀每兩換小洋
五元二角五分　十七元〇角〇分　十七元一角〇分　五元三角〇分
東三省官銀號匯兌行市
本號現大洋　元　角　分
上海匯現銀

雙城儲蓄總會廣告
敬啓者茲屆本會第二年度結賬之期當將本年營業餘利結算清楚

遺失匯票聲明作廢
敝號永記本年五月廿一號由開原官銀號匯到新民縣官銀號照村新記名下奉大洋票壹仟四百七十元匯票一紙計開字九千八百四十七號遺失

自由論壇

◎投稿者注意　本欄歡迎投稿任憑作者對於國事及地方事宜自由發揮意見有所批評然須出諸公正平允毋有意詆誹或藉以攻訐各個人者本社一概屏棄並須具眞實姓名於稿尾以杜流弊

▲一讀者之來函　霜菴先生鑒僕做讀六月一日時報論說與楊宇霆書詞嚴義正欽佩莫名以先生素秉直筆可爲東省之明星可爲當局之諍友凡人所不敢言者皆能慨切言之不獨東三省人民受惠即各省軍閥亦可灰其所爲楊宇霆爲助討賊之奸佞讒識是言也此時亂局誰爲禍首誰爲罪魁無不曰江蘇督軍楊宇霆也若不去當蘇督何至引起各省兵戈乎郭之亂亦楊激之也迷心武力禍國殃民先要軍草後徵民夫又要車馬民心已失民怨日深其家唱還願戲借名開山大放賓局收買維地挖河引水民間無不切齒此次戰死數百萬冤魂不離其左右已將其父鄉作川拉棚車打倒兩腿受傷鄰近各屯皆說楊二絞桿大數到了（字霆之父名二絞桿）楊八車把在德惠縣搜括民財人皆徵號楊錢搭子又在北河套挖地引水民皆將致之死地但此是其家之事無關大局仍請大主筆隨時著論規勸之以免其有殺身亡家之禍天旱不雨錢法毛荒其事動作有加無已兵工廠航空處糧秣廠經手人皆飽私囊以至民窮財盡顚沛流離無可告語只得懇求大主筆主張公道於報紙隨時規戒加以警告令其迷省東三省人民皆感謝者報之賜矣（下略）

▲改良錢法之基本辦法　國家統一之精神安在乎在乎語言之統一風習之統一錢法之統一而已夫語言風俗不統一其影響於政治者固大若夫錢法不統一則其影響於民生者尤至劇烈也我國因地理與交通之關係語言風習本至不統一矣而尤莫如錢法不統一之甚者也我國二十餘行省幾乎各省有各省之錢法而一省又有數種之錢法他姑弗論即以身家財產所託命之東三省而言若現洋也奉票也哈大洋也永衡官帖也永衡紙大洋也永衡小洋也廣信大洋票也廣信官帖也中交現洋票也此外且加以金票之外幣夫以東省一隅而通行市面之貨幣已有如許之多無怪乎取引事業蒸蒸日上而近年奉省幾占中國北方取引事業之中心也夫東省錢法如此其龐雜矣而欲以不兌現貨之奉票與金票現洋相周旋於市場之間若當地方政府信用卓著之時代尚可以民衆心理關係維持其價格於一時若威信一失則暴落隨其後矣且無止期是爲大可慮者也是以維持之法莫如兌現而兌現辦法若以銀爲本位尤莫如以金爲本位記者之理由一因我國之鑛產統全國計之金鑛尚稱豐富而銀鑛絕少即以東三省而論沙金之鑛到處有之而尤以吉黑兩省爲最富如三姓金鑛黑河金鑛暨黑龍江與俄接界之各支流沙金之鑛尤爲不尠果能購用採河金之淘沙機（Placer Gold Dredge）作大規模經營吾知沿松花牡丹黑龍三江河流迂迴之點必能採得多量之金砂可供鼓鑄金圓之用至於銀鑛不惟東三省無多即統中國全局而言亦較金鑛爲稀少（可參觀支那鑛產調查記一書）且銀鑛之產生多化合而純銀極少故必需大宗之選鑛機與精緻之鍊銀爐始可獲得純銀而資鑄幣之用此就我國地質及冶金兩方面而言均宜採取金本位也二因世界列強多用金本位我國如能仿行則於商業上獲莫大之便利蓋銀價不若金價爲平穩故金銀兌換而銀幣每受損失非有特別原因（如歐戰時銀價大漲）銀之於金實難取得優勝之地位日本金票何以能保持其價格與信用乎實因其爲金的單位爲世界列強所通用故正金銀行乃遍立於歐美之通都大邑而日本貨幣始於國際金融間占一永久位置而其海外貿易亦得蒸蒸日上胥此故耳有此以上兩大原因我國貨幣之宜用金本位也抑亦甚明東三省既已獨立則何如首先改用金幣以爲之倡乎況地接日俄兩國與外貿易尤繁如能採用金幣將來商業之發達尤不難以預期豈惟錢法平穩民生富庶而已哉國內賢者日日言統一矣請先自統一錢法始

（身隱）

東三省雜報

△奉　天▽

注重衛生　警察廳長陶景潛對於衛生素甚注重近查各公司之牛奶每有攙水妨害衛生之弊特行通飭各署查照規定辦法嚴行取締（一）養牛場務須清潔（二）檢查乳牛有無疫病（三）凡有疾病牛奶一律不准售賣（四）檢查牛奶之是否潔淨云

招來新兵　駐紮山咀子陸軍第六十六團之兵士近竟潛逃若干該團飽團長特派員赴撫順招募新兵二百名於昨三日來省以便補充云

運到礁炭　兵工廠需用礁炭甚鉅曾在唐山訂購一千五百噸茲聞昨三日該廠材料處採買員李裕民業由唐山運到礁炭八百餘噸當交該廠收訖云

添聘女醫　產科學術吾奉迄未發達以致婦人臨產每多發生危險情事此與人道上極有關係茲者大西關德新街西首東華醫院主人鑒于社會之需要特添設產科一門已聘到尚潔民女醫士專任其責兼醫婦人科諸般病症是亦產婦之福音云

從嚴取締　警察廳往重衛生各節迭誌本報茲據紀聞陶景潛廳長以衛生一道關係公共者尤須特別注意是以通飭各區警署從嚴取締下列二項一爲售賣魚肉菜蔬瓜菓糕點暨各種飲食種類一爲旅店浴堂戲園妓館茶社暨一般娛樂場所云

歡迎博士　滿洲醫科大學講師侯宗濂氏新聘日本醫學博士之名省議會議員諸君以爲莫大光榮擬于六月十三日在省議會開會歡迎以昭激勸云

藉端勒索　警察四署一分署戶口生王某每查戶口時商號住戶多恭敬之彼竟以爲有機可乘每至茶食店餅貨局各小舖等處常有藉端勒索情事不知有管理責者亦有所聞否

考藥劑士　市政公所現查投考藥劑士者業有數名亟須考試特定七月一日上午九時攜帶紙筆來所聽候考試云

匪傷櫃夥　小西關大街路南福桓隆商號前晚被搶曾誌報端茲聞該號某櫃夥竟被匪人用刀扎傷數處雖無性命之憂約需一星期左右始能痊癒云

查歸逆媳　大東關下頭住戶吳寶之兒媳吳劉氏因不安於室於上月潛逃現經吳寶查知下落於昨三日領回令其安度云

△遼　陽▽

演戲酬神　邑西劉二堡前因久旱不雨農民向蘇峪嶺木鎮士紳乃許戲求雨前日已大降甘霖四民欣慰爰擬四月二十七八日內演戲以酬神貺云

△營盤站▽

保衛商民　駐營盤撫順第四區區保長楊天輔及保長元福利孟慶修等充差多年人極老成對於商民性尤和靄每日率領甲丁晝夜巡查大小各店以免匪人匿跡地方賴以平安云

△安　東▽

巨商將倒　本埠恒順字號營家爲埠內回民富戶洪宅所經營近來生意蕭條連帶賠累難以再做月前即有一併歇業之信嗣經商會加以維持極緒營業以期得利於將來終因債累過巨維持無法將於端節前一律暫行停業清理債累惟洪宅素稱富戶財產頗多對於此項賠欵決不能累及債戶云

茶園減色　本埠附屬地三番通永樂茶園近年爲投一般市人所好改演洛子雖屢次換班而均博厚利數月前全班他往停演月餘嗣經園主郭某由唐山邀來洛子一班開演已經數日奈所有坤名各角唱作不佳以致座客日稀蕭條異常該園若不另邀著名角色深恐難以持久云

△普蘭店▽

逛會出醜　普蘭店管內土城子會長高毓桐以農事播種已畢正值開戲籌議會內二龍山天仙聖母廟會之作則特聘某戲班演唱大戲五天以答神庥而作農家消遣之餘興本月十八（舊曆）日之廟會一般善男信女與有關鄉者扶老攜幼齊集該處就中有一十七八之女郎身穿紅衣下身花褲頗似農家女子而可怪者頸圍一條毛巾手巾坐在車上東望西瞧若有所失早被衆人所注意乃知與本埠平安街義盛祥成衣舖櫃夥馮興邦張某二人與眉傳情醜態百出後被誘至山後無人處正在意馬心猿欲赴巫山會被一般登徒子偵知蜂擁前往致將一雙野鴛鴦驚散云

△大石橋▽

警察野蠻　本驛警區警兵沈某本一市井無賴得天身著制服手持木棍非居賭場即遊娼窰狐假虎威勞若無人未悉倚何人勢力而竟若此今日爲木街商家上捐之期該區令其上街告知商號該警兵（外號瞎子）因不得冶遊遂氣憤在胸至各商號怒言惡語任意混鬧各商戶亦均知其惡劣不屑與之爭辯未知本街魏區官亦有以戒之否

△鳳　城▽

貪夜強搶　邑南新市場有韓人李信道者帶谷開設元東商會以販買京米所營業茲聞前月廿七日半夜時突來匪人四五名由後院板棖折開入院當將房門撬開進屋有執手槍者有持木棒者威嚇逼索錢財該李某及其妻畏懼該匪等當將箱篋搜掠金票七百元奉票一百八十元金鐲一雙衣料布等得財潛逃李某先報日本警察署後報中國警察所均行查驗聞之被搶錢財均實不虛現下兩方派人偵緝未悉能否弋獲耳

△四平街▽

聯合祈雨　天旱不雨庄田多未播種即有播種者亦皆現枯槁之象商民惶恐萬狀六月二日經四洮路督辦馬龍潭聯合驛市兩理教公所領正王致修秦鴻選驛市兩商務會長趙漢臣李芳園及各界討論求雨即在中善堂公所設壇於三日聚集驛市保護龍駕游行街市各商號均放鞭炮焚香敬水至正午十二時行至中善堂公所經公所備有茶水以表敬意各禱雨者無不稱慶並諭居戶斷宰六天藉表其誠無如天心叵測近日狂風大作雨意毫無雖暴尫亦無濟於事矣

△松　山▽

井水枯乾　松山鎮因天旱河川水竭而食水之井亦枯乾數眼汲水者涉遠而取如再逾數日不雨尤恐水無取處似此因年由來罕聞俗語云大戰之後必有凶年誠不謬也

區官假出　天橋廠警察第四區區官楊秀峯徵聞因受汲公館之囑託代驛奉海路間小金川荒廠事該區官稟請短假于五月下旬前往驛荒而去區內事務暫以巡記長郝受之代理云

△大高力房▽

查視印花　印花稅爲公家大宗收入人民每多漏貼五月二十七日查視印花委員殷國臣趙某二人（不知名）由海來房即日協警在街查視先查商家次查市中床攤小販有漏貼者立即傳警所看押罰欵多少不等據聞郭小舖罰洋六元協泰興藥品罰洋六元復有布床劉振國罰洋十元王少春鞋床陳鞋床共罰廿餘元商會恐按號查視故求人介紹與該員川資廿四元後至農會查賬簿該會首恐按戶檢查未免有未貼者查出時慮其節外生枝多費手續故與川資洋七十元未知此欵歸公與歸私與小民誠不得而知之矣該調查員現於卅日離房云

△盤　山▽

吞欵被控　縣河南橋頭堡百家長王國春爲人愛財貪得無厭自充百家長以來吞攫會欵若干種種劣跡罄竹難書前被該村住戶陳永山查出舞弊情形遂聯絡闔村民戶來盤控告未知當局果否處置懲辦否

△三江口▽

農民祈雨　舊曆本月二十一日賀太玉姜萬玉張雲樵殿鰲萬生鄭某等因苦旱不雨大地將呈枯槁之象率領界內紳董多人會集歡喜嶺龍王廟齋戒沐浴設壇焚香後各帶百餘人手持小旗頭帶柳條赤足在鄉遊行祈雨袁某等帶百餘人於日昨午前七句鐘至三江口街各商均焚香歡迎龍亭會長那在中巡官林君翰齋戒沐浴向龍亭焚香以表敬意

△法　庫▽

墮馬斃命　本邑達族籍安地局僱員金久敬年三十二歲係昌圖縣人六月二日午後二句鐘騎單適伊成徐某騎紅克利驕馬到局辦事伊乘酒興與騎馬在街中賽跑僅距局咫尺至枉姓門前竟爾落馬斃命於地不省人事登時斃命嗣經該局轉知其妻徐氏檢查一過知已氣息盡絕該婦哀痛不已經入勸閘窯備棺成殮車載回家云

△榆樹縣▽

瘋漢妄行　東北關住戶已故儒醫李香圃之子現年三十四歲客歲偶患瘋狂症每日在其屋內搜尋見有木板棹橙等物搬凑一處擺設高台名曰九龍墩自稱爲禁地他人不許進前而又佩劍持槍（十三里）登於台上稱張道寡令其家人朝拜時常有之稍有遲延即罵不絕聲如出言相抗即持械毆打家中老幼無不從之遇警吉熟官職日前有本街某甲（係其親誼未詳名氏）至其家探病瘋漢遂封其爲開國大將軍言畢即黃紙硃筆寫黃杏報貼其門首命名曰聖旨當令該甲受職某甲深知其病假意諾允始得走脫逾數日後某甲由李某門前經過正遇瘋漢在其院落持槍閒遊某甲見伊緊走不意早被瘋漢認明立時出門追趕聲言賣國奸臣不盡忠心定處死罪遂用槍射擊某甲見勢不祥努力奔跑回顧跌倒將門牙撞落二枚雖受微傷幸免巨禍彼時經人報知一區警察張分所長該分所長率警士數名親至伊家設法騙哄瘋漢始將槍劍拿手放存鄰家現在雖仍見人毆打諒不致惹出意外巨禍焉

△雙　山▽

設壇祈雨　本邑各區地面今春風多雨少田禾多未播種諸物異常昂貴民心惶恐林米售價四元八角包米三元貳角洋面十八元豆油七角士紳王東乙不忍坐視在農務會招集農商會議在關帝廟設壇祈雨跪禱由修果和尙誦經升表畢遂起鑾遊行龍王駕坐彩亭街市鞭炮聲喧鼓樂齊奏人皆赤足頭帶柳圈手執小旗赴溫德屯水泉內取水六月一日龍駕回城中各商戶門口供龍王牌位設水缸插柳枝李知事一日三次赴廟燒香跪禱是日午前下雨一小時云

害人害己　本邑城西北四區地面新甸村韓姓婦因前與任四海通姦其後任某外出數年夏歷四月四日回村至韓姓家中云來徵取婦人如不樂意唱言將韓夫用手槍打死婦之樂意去今晚留住明早仝往請上坑婦出屋燒茶夫婦商議將其手槍用好言騙出四人吃茶暢談該婦手拿任某頭毛呼聲還不下手早請其親戚王某幫忙韓王即將任某用鐵鍬砍死移往郊外屯長聞知報告警區牟捉韓姓夫婦及王某於前日押送縣署如何判決候訪再誌

▲又一貓鼠戰▲

（樂安鎮通信）本報五月廿三日載拉通連信云于得水家。黑貓與黃鼠一再交戰。事頗罕見。孰知物必有偶。理無獨奇。本鎮北崗地方蕭良善家。畜一黑雄貓。身材中平。無異常貓。陰曆三月下旬。一日早。由村外跑歸。毛殊不整。尾與後腿皆受傷出血。伏樹半日。出門不知所之。家人以爲因傷而亡。不意後四日傍午。帶二巨貓至。一黑貍色。英猛肸大。日有神采。一黑身白頸。體高腰長。瘦僅皮骨。且蹩一後足。蕭家愛而並飼之。驅不畏人。視之皆雄也。食畢。稍臥。瘦貓嗷聲一叫。同至門外。飛身跳八尺餘之房簷。如行平地。蕩衛數次。作攻取之勢。極其勇猛。犬望之不敢近。似乎操演作戰之式。及出門。有人尾其後。遲往西村魏家惠間後巡一週。向西街跑去。迫之不及。是夜西街高家倉房中。貓叫鼠鳴。响聲大作。如數馬奔騰。高家不得安睡。起而視之。三貓與一大鼠鬩戰。搏於牆下。咬斃鼠。斷其頸。裂其腹而後已。該鼠毛銀灰色。有光澤。體等於貓。而壯則過之。蓋前日蕭貓血傷。即爲此鼠所噬。今邀二貓。以復仇也。於是高家深德三貓。飼以美食。留其家數日。又捕小鼠無數。始各散歸。惟二巨貓不知誰家所畜。此蕭高二家共言之。殊不虛也。

盡孝盡禮　本邑西街同昌泰財東王璞陽山東掖縣人來奉十餘年生意發達人財兩旺前次回魯請其老父來奉侍養於月之十八日壽終購靈儲穿孝服打棚誦經頗爲整齊開弔三日親友均送祭禮輓聯廿四日發引聞共用喪費四千餘元人皆云毅縣以來此爲第一次之大喪事云

△農　安▽

警區改組　農安警察城鄉原分十一區除城一區尙警百名外鄉十名左右所辦職務應爲之事尙無人數不敷分佈之患漸因歲歉年荒金融奇緊且毛荒日甚而警餉應薄所得不敷所需長警因之有退無進至前某所長任內警政日非不堪收拾即以減額加薪維持現狀而是前行後效已成慣例迨前所長張華亭來農視事見區所所存名額無幾百事廢弛形同虛設遂請定改組裁去三九兩區除原有保安警察馬巡隊外添編馬巡分隊兩隊專辦剿匪定額馬警五十名其餘尙有鄉八區酌留二區緊要地點額定警士三十名餘六區每區步警五名（專辦行政）原有各區巡官裁去僅留分所長一員自改編實行未久治前所長趙豐九來任又請定制改爲整齊裁去後添兩馬巡分隊酌留四區城一區並添鄉四分所查鄉四區每區僅設分巡長僱員各一員步警廿五名馬警五名其鄉四分所每所設巡官一步警十名前後數次改組仍是換湯不換葯毫未見良好之效果直至今五月十五日又經現鄉四分所併爲鄉八區計算由屯等二區黃花崗爲三區哈哩海城爲四區高家店爲五區娘娘廟溝爲六區大崗爲七區伏龍泉爲八區巴吉壘爲九區每區設分所長正副巡官僱員各一員步警十名夫役一名各區名額如是每名的加薪餉若干聞自改編後不惟分所長巡官皆遴選能員且馬步警士亦無不沙裡敎金擇優而用由是觀之警察前途必有日新之望云

△同　賓▽

火警迭告　本邑教育會十七日晚十一點鐘正在沉睡時不知由何處起火迨人知覺火已燃及屋頂燒去灰房三間至廿三日上午十一鐘邑之北大街商號天益東後院廚房失愼幸軍警各界消防隊趨救將火撲滅未致燎原云

△五　常▽

既沾既足　五常縣管內自春季以來雨水稀尠田地乾燥僅降小雨未足沾濡兼之近日每天南風陰霧不雨田地乾燥非常幸而古歷四月十五廿日兩日午後天降大雨郊原土脈均已沾足一般農夫均行欣喜云

△樺　甸▽

甘霖下降　入春未落甘雨旱象已呈致將播種麥豆各苗多半枯死農民叫苦不已月之三日午後六句鐘陰風自西北徐來濃雲亦隨風四布倏見雲霧四合祇聽空中霹靂一聲細雨紛紛下降爲時一句鐘之久雨止天晴據一班農人云甘霖不過一犁而蓋苗尙活所可惜太晚耳

老成凋謝　邑紳姜子岐之父諱本芝祖籍山東諸城人天性慈惠心地端純惟其白手成家一身竟成巨富元鄉之風令人景仰衛制之智識者同欽容膺無病壽終其子姜子岐素以孝友聞定於夏歷四月十七八九等日成主開弔諷經超度彼時親友畢至長幼咸集更兼軍政學商各界連翩前往致祭并送輓幛輓聯其夥惟趙縣長任團長趙局長等公送輓幛一懸其文曰老成凋謝其他幛聯甚多不便枚舉云

△下九台▽

騎兵赴長　駐防本站東化陸軍第八旅五十六團騎兵第二營營長王殿魁於五月三十日奉長春團部命令酌派該營騎兵一連即日來長聽候差遣惟該連騎兵任務係隨旅長陳玉崑檢閱本旅各團營軍紀風紀良否玆聞先行檢閱伊通縣駐軍步十四團次檢閱磐石樺甸等縣步十三團各營惟該騎兵幾時返台容訪再誌

建築戲園　本站近來日見繁盛客歲南北各築戲園一所道南東頭定名東盛茶園路北定名瑞和茶園賁台街歷年每逢冬令商家交易繁盛至夏季諸般蕭條該兩園亦因收入不敷開銷現已停演玆者本街長發順執事崔某以戲園有興隆地面之本能自募欵項在路南西頭再行修築一所邀請大埠各角色以便與賁台街云

△一面坡▽

失火斃命　坡街火災迭起幾於無日無之華界西小營子一帶之住戶多係貧人成居草房一時不愼即遭回祿燃燒或數家或數十家不等故一家失火四鄰皆驚距（即廿八日）早有陳某者年逾七旬家因火起慌忙跑出倉卒間未還攜帶物品復近冒火入室搶運物品當時家人皆願救火並未當意其曾否出來及至火息不見此老家人方找然已焦頭爛額斃命矣

△舒　蘭▽

演廹擊炮　駐防陸軍第三營警部於本日（廿九日）午時命廹擊炮演放當由馬精普營長率領兩連八員目兵及官佐前往城東腰窩堡空野地方演射廹擊炮數發並令步兵演習野外打靶觀者如堵比因天陰下雨故未照標定時刻演習云

學生旅行　本邑模範學校成績卓著學生皆踴躍入校已有高級兩班初級四班共二百餘名現値天氣溫暖正宜運動以舒體育故該校於本日（廿九日星期六）上午率學生作野外旅行執旗排隊鼓號齊奏高初兩級學生均着灰色新單制服後隨高初級女生皆穿毛月藍布衣前後衣履整齊行動次序井然不辭頗壯觀瞻足徵該校平素有講究也

△林　甸▽

廟會盛況　舊歷四月十八日廟會之期俗例男女老幼至廟焚香了愿者頗不乏人玆又屆期本街一般小本營業販賣玩耍及食物者排列神道兩傍甚夥城鄉男女前來焚香叩祝者絡繹不絕聲祭于所長派警彈壓秩序井然得無擁擠之虞較比往年人多數倍該廟所進香資亦增實緣客歲豐收之所致云

△布　西▽

得雨酬神　本邑入春以來久未落雨因此農商各界望雨甚殷公同議定於四月初三日設壇祈禱四五兩日連降大雨數次田苗勃然而興因此擬定於廿一日起演戲五天酬神謝將云

錢行市

現大洋每元換小洋票　四元一角〇〇分
天津中交票每元換小洋票　三元七角〇〇分
哈爾濱現大洋每元換小洋票　三元三角〇〇分
金票每元換小洋票　三元八角八分
鈔票每元換小洋票　三元六角八分

聲明作廢

敝堂領有訥河縣荒地六方係攻字三百一十號之地照附有信票乙紙此信票於去歲遺失後勿論落於中外人之手均作無效除在訥河縣立案外特此登報聲明

承　萃　堂　啓

廣告

訥河縣署催墾啓

本查縣未開之荒地曾於去年擬具催墾辦法限自去春起二年內墾齊亦按照地升科若不到限即撤佃另放業經呈准布告在案仰各該領戶迅速到段經營毋延貽悔此啓

上海最著名之大商店　奉送樣品

如將此廣告剪下並附郵票一百分即贈値現大洋三元之眞金嵌寶戒指一只或德國活動鉛筆一支附鉛條半打附二百分即贈値六元眞金鑽石戒指一只或眞金項練一條連雞心一只如附三百分即贈値九元之眞金時式手鐲一只或鑽石耳環一付或眞金首飾金套計十二件如附四百分即贈値十二元之瑞士眞金手表一只連金表帶一條如附五百分即贈値十五元德國眞金懷表一只連金練一條如附六百分即贈値二十元新式方形鬧鐘一座如蒙函索原班回件穩妥異常上海法大馬路南首東新橋街

美麗首飾公司樣品部謹啓

衛生泉主人李金生啓事

啓者本澡塘開業十數年房屋寬敞水池潤大磁盆雅座電燈電話瓷鍋機器自來水管洩放水溝無不俱備近因本主人不願前關暫租與福海東營業擬即出兌如有願承兌者請至頭道溝濟仁堂面議恐未週知特登報聲明

長春頭道溝濟仁堂

聲明原照無效

啓者鄙人原領利用堂厚生堂錫九子領名荒地三段因開墾未便以此三照與要鏡石保請縣地照兩相兌換彼時未明其照無地以致引起糾葛除呈請洮安縣傳要君來洮解決外惟恐未解決以前有持此照生事概作無效

洮安縣民郭丹芳啓

四洮鐵路局夏季制服招標展期廣告

本局呈奉　批准招標購買夏季制服車務及電汽廠員司用夏季嗶嘰制服及帽四百三十五套青斜紋布制服及帽六十套展期定於六月十日在本局材料課當衆開標如有願承辦此種制服者即攜帶樣子及標單費大洋一元投標押欵大洋四百元在材料課閱看式樣及簡章領取標單投價可也特此廣告

解雇廣告

敬啓者本行外交員王盈九及王振海等早已辭退敝行職務爾來伊等逕敢冒用敝行名義販賣他店之不良貨品推恐魚目混珠惠顧受欺右兩名已完全與敝行脫離關係嗣後伊等行爲概與本行無涉特此登報聲明

精米機及諸機械商　栃木洋行　奉天松島町十五　電話八三九

緊要聲明

敝宅被盜竊去柯達特種揩叠式第六五三六三號五時半照相匣一具已報名警署祈各界勿稍購買免受牽累爲荷

相匣主人啓

招募寄附電話啓

一、掛號期間　自六月七日迄仝月十六日
一、寄附架設費每一號日金二百九十圓（須於本局指定期內繳納）
一、限制　請求安設者過多時有謝絕掛號之事
一、詳細　欲知詳細者請移玉本局詢問便知一切

大正十五年六月三日

日本奉天郵便局啓

啓者貝克爾君因另有他就故於本年五月一日辭去敝行一切職務矣再者楊君煦村前在天津愼昌多年刻任敝行華經理之職特此一併聲明

奉天美商愼昌洋行啓

京奉 ▲四鄭線▲ ▲吉長線▲ 中 ▲由哈爾濱海參崴站 ▲由海參崴哈爾濱站 ▲由滿洲里安達站 ▲由安達站滿洲里

美國新到補腎壯陽

美育賓

美育賓聖藥係在美國製造發行以來經歐美各國大醫生化驗試用均贊爲補壯之中第一新藥也功効善能滋陰補腎添精益體强壯筋骨扶陽固本「主治」房事過度。腎經虧損。思慮過勞。腦力不足。手淫斲傷。遺精滑精。性慾減退。陽萎不舉。舉而不堅。房事早洩。老年精衰。子嗣艱難。四肢無力。腰痛腿痠。形容枯瘦。夜不安眠。頭暈眼花。精神困倦。飲食減少。記憶不健。精關不固。神經衰弱等症。凡因腎虧所發各症無論新久。一經服用。立見奇功。此藥純粹補劑。非市上所售之奮興品可比。如無病常服。永保無腎虧陽萎之虞。且體質健壯。精神充足。而房事之快美。必得其滿意。故東西兩洋各大醫生。每治腎虧陽萎病時。必囑其美育賓聖藥。此藥性質和平。效力宏富。不寒不燥四時皆宜。老幼可服。亳無流弊。眞正百發百中。全球無二第一廣嗣延年良藥也。凡腎虛陽萎之人。早服一日美育賓聖藥。則早得一日痊瘉矣此藥功效偉大非普通補丸所能及患此症者購服試用方知言無虛謬耳

定價每瓶 大洋壹元八角 半打九元

各埠分售處

哈爾濱各大藥房 安東均有出售 奉天瑞祥泰藥房 奉天日站恆濟藥房 大連北布[illegible] 大連華泰藥房 大連西廣生堂 營口華泰藥房 營口中西藥房 營口興亞藥房

四平街天德堂 公主嶺三合公 海城德增福 遼陽義和堂 本溪縣春興堂 千金寨德泰興 拜泉和藥房 拜泉中廣昌恆 滿溝廣生堂 双城縣世昌增 阿城縣世昌永

蓋平縣天一堂 鳳凰城大德堂 遼源縣德慶會 江省東和堂 江省德泰盛 呼蘭華英藥房 綏化錦[illegible]隆 巴彥記書局 海倫信久逢長 錦縣福金生 金州志羅藥局

洮南德豐仁 蘭西縣中西藥房 安達中西藥房 綏中縣東和堂 八面城德慶同 通遼德慶會 熊岳新泰興 義縣大增號 海拉爾洪順堂 昭魯德慶會 范家屯天德慶

新民縣德盛東 甜草崗新來春 富錦縣永濟醫院 普蘭店志義成 瓦房店德盛和 郭家店德慶亭 昌圖中西藥房 大孤山大生堂 [illegible]家灣德祥增 寧安縣永生堂 大黑河大同藥房

總發行上海江西路五十一號信昌藥行說明書函索即奉

主治

猝倒昏迷 頭痛目眩 酒醉船暈 瘴痞吞酸 精神鬱結 食積不消 虛弱貧血 時行疫疾

仁丹價目

小包五分 中包一角 加大特利包五角 帶鏡盒包七角

到處藥房洋廣貨舖都有經售請就近購取

鳴蜩節令 榴火頻催
氣候不調 精神困頓
姊妹同行 逍遙散步
仁丹備用 納福无疆

格言

同欲者相憎 同憂者相親 (戰國策)

內服六〇六號セーピン(塞伊濱)

有六〇六注射以上之卓効與極大高評

醫學界之大家美國醫學博士敷津林傑先生與羽田醫學士一心協力研究始發明出注射代用之內服六〇六號塞伊濱也此藥服用體內良起六〇六號注射同樣之効力雖如何頑固病毒服之莫不痊癒誠靈藥也如斯强力聖藥於人體絕對無害眞理想之治療藥也

內服六〇六之効能 陰部發疹擦傷陰部潰爛又腫物膝股腫物之出横痃手足首之腫物顏面五體發生之魚口便毒毛髮脫落爛眼鼻症咽喉潰爛手足之關節痛骨痛等一切之梅毒

セーピン之服用法每日三回約在食後半點鐘時內服六錠爲宜

注意今有粗惡假藥願購者諸君務請指定日本東京製內服六〇六號庶不致誤

藥價 一號輕症用 金貳元・金五元 二號重症用 金拾元 三號頑固用 金貳拾元・
送費不要

總批發處 大日本東京市本鄉區眞砂町九番地 柴崎仁壽大藥房

◉支店所在地 大阪市東區本町二丁目、朝鮮京城府黃金町一丁目、大連市岩代町拾番地、

◉代售處 奉天小西關 佐藤廣濟堂 奉天市街春日町 佐藤廣濟堂
安東縣市場通 井上誠昌堂 營新永世街 東瀛大藥房
大連浪速町 日本賣藥會社 大口市浪速町 井上誠昌堂
青島耶路街 山青大藥房 長春北門外 中西大藥房

我的氣色眞好的極了

婦人妙藥『妹司丁』之効驗

請看我的臉上氣色 光澤而美 請看我的身體强壯有力 四肢溫煖這是我賴妹司丁之功効而得之者 今特將我從前的身体 瘦如乾柴 臉上靑色的實話 詳說于下 我記得十年之前 不知何故我的身體時見困倦 眠也不睡 食也無味 漸漸只見身体衰弱其初不以爲意 下雨颳風之前後 或於月經之前后 必見頭痛或見寒見冷 喉中乾渴 腹部作痛 又腹中結成一團 不知何物 我的心中著急起來也請醫生來診脈 家中各人無不憂慮我的身体 或請醫生 或買丸藥 囑我服之我於初時異常歡喜 很聽人人的話 錢也費了 總不見什麽効驗 或心中也想定了世間之藥與我無緣 醫生也不請 丸藥等亦不服了 過了五六年 自己摩四肢 只有一層皮裹着了骨頭 臉上更靑而浮 日則不想食 夜則未合着眼而先夢 心間乱跳我自己以爲不能治的 於是置之不理 剛剛有十年的時日毫無快樂 有一日來了一位 從日本回來的友 『閒談之中 一見我的臉上氣色 問我的病 詳細說道 婦女患病 非服妹司丁不可 妹司丁能治婦女難症 我在日本己見許多人得妹司丁之力 全治了其病 今幸得賣妹司 丁的日本商人運至各國 我們中國 也有分售處 快買而服之 不可再誤時日了 我聽友人之言 不甚相信該友人又不足爲醫生 又不足知道我的症 我含笑而聽之耳 過了數日 忽然腹部痛的很利害 在床仰伏 實在難以抵著 其時我家的人說道 痛成如此 何不買妹司丁而試之 我於其時 因痛實不知說甚麽 只得點頭而已 不一時 己買妹司丁回來 用滾水冲了 一盅飲了 略爲止痛 但於飲妹司丁之時我以爲是濃茶 止了痛之後纔知道是妹司丁 於是連服了六天 食物知味 眠而無夢 腹中團結之物 似乎活動起來 如此再買妹司丁連服之前後合計己有一個月之久 腹中團結之物 已不知從何去了 周氏等張氏說完了而曰 有之哉有之哉 丁妹司之功非獨能治病症 如不受孕者服之亦得懷孕 以致今日常服妹司丁之婦女 於地球上實在不少 今己見請藥舖中 接收各地的人 服過妹司丁 己得其效者 寄來的感謝書堆積如山 今中國各地的藥舖 也有代售的其總售處就是 大連山縣通一丁目 順和公司大連支號

妹司丁藥價 六天分 金壹圓・十二天分 金貳圓・二十天分 金叁圓
重症用特製 十天分 金叁圓・二十天分 金五圓五拾錢・一個月分 金八圓

經理所

奉天四平街 大德生大藥房 鐵嶺銀樓西 平記大藥房 營口永世街 興亞大藥房 西崗子水師街 德記西藥房 天津估衣街 葆記公司
奉天鐘樓南 中西大藥房 長春北門外 中西大藥房 營口西大街 義興成余記 普蘭店平安街 德順藥房 北京大柵欄 華美大藥房
奉天鼓樓南 歐美大藥房 長春北門裡 與亞大藥房 吉林糧米行 五洲大藥房 金州城裡 德記藥房 北京大柵欄 老德記藥房
奉天鼓樓南 永年大藥房 遼陽什字街 天益成 瓦房店新市街 德記大藥房 海城城裡 廣生堂 北京前門外 中美大藥房
奉天鐘樓南 歐美大藥房 營口二道街 中西大藥房 大連市監部通 華泰大藥房 海城城裡 中西大藥房 天津日租界 同春大藥房
安東中富街 東發增 營口魚市口 五洲大藥房 大連市奧町 華西大藥房 鳳凰城南街 中西大藥房 ▽其他各埠大藥房均有代售△

226

小說

寫實短篇 從軍樂（七）（佛）

好嗎？我兩天沒吨啦。吨點管管。鼎臣說著。就倒於之亭所坐那邊得上。一面燒烟。一面用鼻子聞著。向玉亭道：不瞞！這個多少錢：…玉亭笑了道。你總說錢。我吨了這些年。那花過錢。這是成旅副官長。由錦州弄來的。如今這裏。這到不缺。一來有糧秣車上。不斷的運。二來有西邊來的。誰不帶點兒。反正那句話。有光棍有限子」之亭笑著道。我也說呢。那回還有人會我。知我在棉花縣裡沒大落子。邀我到關裡走一走。來往的運烟土。我愁這個。就是我沒有把握。賣給誰呢？像鼎臣說。那關裡警察所還沒換人。我們要去。正是機會。一來是奉天人。在奉天軍隊裡。朋友最多。二來要見了軍隊。誰能應酬。那能就像那縣長。那樣弱呢。聽著那樣兒。那必是關裡人。不是我說。要講究作點兒事。還是用自己人好。好罷歹罷。倒沒有二心哪。玉亭笑了道。快別說了。去年就一個老郭。就算完了。凡露臉的。全是別人。第一個張宗昌。第二個李景林。就死的姜登選。也不是奉天人。一個老楊。作了有幾天督軍。就被攆啦。一個老闞。也是給輕回來的。人家外人。倒不含糊。若淨是我們人。還不定多糟哩？鼎臣亦笑著說道。這倒實話。我們都心眼笨。罵一個媽拉巴子。以後完事。前面是虎。叫人耍虎下馬去。立刻撒尿。那鳥衣事。你沒有聽說嗎。叫人打著。一手還拏著刺刀。札著腮頰。一面問道。看你嘴裏。有幾個媽拉巴子。省得你罵。我睄你媽拉巴子。是娘的什麼樣兒。就這樣罵。看你是強啊是弱。倔強點兒的。都要了命。凡是跑的。都是苦苦央告。叫人□□。人纔肯放回來。就是楊督。有某人贊獎道。膽是眞快。若不然時。】也不定怎麼樣。你看那個。我們有多麼丟臉。說著都慨歎不置。之亭又道。反正是躋錢。人說有不賢良的媳婦。躋蹐柴米。妯娌責問。那媳婦笑著道。這怕什麼。糟就糟啦。反正也不是你我。由娘家帶來的。有三省人。擔任捐稅。大衆從軍。可不就尋個樂兒嗎？

（未完）

紀實短篇 聽天由命（慾態郎）

太陽傍午的時候。曾生的工作告竣了。他休息片刻。遂拿起一本書來看。他看到有什麼（聽天由命）一句。他不由的說。唉！命嗎？我算認了。他說完了。長歎了一聲。淚汪汪的晞噓不已。看他那樣子。似有極。大的委曲說不出來似的。他正待向下看。忽聽院中叮嚀嚀的響。隨若聽說。嘿。老弟。在家麼。曾生隔窗一望。原來是他初識的三個朋友。忙若迎進見禮。坐下了。他那三個朋友。一個是某軍的參謀。一個是某旅的副官長。一個是某機關的科長。客套一番。那當副官長的開口便說。我現在不窮了。大洋票紙月間花他幾百。總不在乎的。吃喝抽逛。都是撈下的。那當參謀的。接着道。我是最喜花錢的。那個月裡賭嫖。都得千八百的。錢算什麼。末了。那當科長的又說。別看我來的少。要說擺闊。我也對付呢。說罷。他三人又謅謅一起。無非是顯着他們闊綽大樣罷了。彷彿他們像揮金如土似的。一會那當參謀的拈着他那人丹牌的鬍鬚。對着曾生道。我們許久沒會了。你在家裡。不覺煩悶麼。你看這樣天氣好極了。咱們出去玩玩不好嗎。你一個人呆不楞瞪的作什麼。曾生見說。答道論說。我也想出去散一散悶。但是我內人昨天下鄉了。家裡覺着清靜些。趁此時。我打算讀讀書。向古人請教請教。咱們改天再會不好嗎。那參謀官聽了。哼的一聲。微笑道。你別扯了。讀書有甚用。勸筆墨的人。我總是看不出有個出息來。像我們不一樣的當官嗎。不也是一樣的發財嗎。比起來倒覺容易些。你就念一輩子死書。也是沒用的。他說完了。閉着嘴又用鼻子出氣哼道。這時代。沒有門頭。幹什麼都是不行的。你眞傻透了。曾生見說。接着道。你這話雖覺有些道理。但是像我這樣讀書的。總是未讀好。若是讀成了。自然有人問的了。門徑是依賴的。人生一世。豈能長久賴人呢。而且這讀書是一事。那升官發財又是一事。至若我之讀書。原有我之心志。你不要把題目認錯了。他說完此話。那當副官長的用手指着曾生。向那參謀科長二位說。甚麼讀書不讀書的。官哩財哩。他的心事。我知道。咱們大家走走去。快快于是扯着曾生。不容分說而去了。一路之上。參謀科長副官長。胡說亂講。大笑大樂。又說小月英實好。住一夜。五十塊錢。總是值的。他們那種樂趣。眞個一點憂痕不帶極樂天的佛羅漢。也要遜色了。可是他們那種黑暗而不光明的情景也都顯露了。只有曾生隨後跟着低着頭。老沒言語。別人越是樂。他越覺煩惱。他那含着委曲的人情又像帶着病的容貌。人們一見。就知道是個不得意的人。這樣的人總算是不幸的了。

（未完）

著述

▲南宗畫史（紹）（偶丙著 禁轉載）

第八章 南渡諸大家

汴京陷落。二帝北狩。宋之藝術。當然爲金人所承受。惟金人爲北方強悍之族。文化之吸入。終不勝其武力之征伐。且其實力。未能統一中國。厥後雖漸受中國同化。其文化事業。究不如大一統之國。於中國文化。只能保持一部分而已。中原文化。多隨高宗南渡。而南宋又以氣運衰微。小人多。君子少。政治不良。勉強苟活。所存二三藝術大家。不過宋元之際之過度人物而已。若以南宋與北宋較。显瞠乎後已。雖然。藝術家之位置。有不必繫於當時。而轉延脉於異代者。如荊關董巨。直謂之爲宋而生可矣。然則南宋諸家。謂其爲元而生。亦無不可矣。作南宋諸大家傳。

（一）李唐

李唐。字晞古。河陽三城人。徽宗朝補入畫院。】建炎間。授成忠郎。畫院待詔。賜金帶。年近八十。善山水人物。筆意不凡。尤工畫牛。工詩。

（二）劉松年

劉松年。錢塘人。俗呼暗門劉。淳熙畫院學生。紹熙年待詔。賜金帶。師張敦禮。山水樓台人物。神氣精妙。時稱絕品。

（三）馬遠

馬遠。字欽山。光寧時。畫院待詔。山水人物花鳥。臻妙。爲院中獨步。兄逵。亦工山水花草禽鳥。疏渲極工。毛羽燦然。飛鳴生動之態。逼眞。馬氏自馬賁爲宣和畫院待詔。子孫遂以畫名至遠。挺然爲南宋大家。

（四）夏珪

夏珪。字禹玉。錢塘人。寧宗畫院待詔。賜金帶。人物畫老。雪景學范寬。山水自李唐以下。無出其右者。

以上四人。爲南渡四大家。時則尚有汪參議照亦大家也。茲不俱列。論世者。有以米元暉及伯驌兄弟。列入南宋者。此亦名從其例而已。本書大旨在敘述南宋之如何演進。故擇其代表人物而記錄之。期爲有系統之歷史。至於雜舉畫家。以備徵引者。非本書之志。有宋一代之藝術。至此已漸漸敘明。讀者想已得其大概。以下將記錄元代之藝術矣。

（此章已完）

筆記

▲文藝叢考再編（紹）（陶明濬）

通變

劉氏又論歷代文體之變曰。黃唐淳而質。虞夏質而辨。商周麗而雅。楚漢侈而艷。魏晉淺而綺。宋初訛而新。其言如此。雖未必悉當。然即此可以見歷代文術之不能強同也管謂文體之變。非有意於爲。乃不得不然。當其未變。不能使之變。及其已變。不能抑之使不變也。且文章常隨時勢爲轉移。時勢如何。則文章亦隨之如何。即如黃唐之文。何以淳而質。當時去洪荒未遠。人各甘其食。樂其飲。安其俗。靜其居。鑿井耕田。初不知帝力之何有。其行塡塡。其貌顓顓。其臥徐徐。其覺于于。朴鄙如此。其性焉得而不醇。去結繩未遠。僅而易以書契。以之記事。而已。有事則記之。無事則不記。」更如何則文亦以如何處之。不溢惡。亦不溢美。人既不知好名。亦不知避謗。不知何者爲先策。」何者爲末規。仁厚委隨。固無如而不自得也。雖以文明。其實仍質也。人且不知有善。而況於惡。當爲者尙且先爲。而況不當爲者之傷形損氣乎。吾國文化以此時爲胚胎。吾國之風尙。則以此時爲最醇質。居今之日。而慨慕此世。欲反其道。則絕對不可能矣。

孔子曰。生今之世。反古之道。災及其身者也。以孔子之世。猶不可反黃唐之古。且孔子夢周公。而不管夢黃唐也。豈不以其時代綿邈。爲行隱約。與其容慕而不可復得。何如求之於近代。不惟其名。而惟其實者乎。然則今日爲文。必以今日之法。則古人可不必學。古書可不必讀矣。曰何必其然。亦何爲而可。今人爲文。求其一篇之中。完全爲渣。完全爲質。此必不可得之數。正不必妄作此想。要在知渣質之眞意。反覆循省。內存諸心。外注之手而已。若夫有口無行之士。其心甚誕。其知甚雜。此亦一是非。彼亦一是非。及一落筆。悵悵太虛。欲以寸眼澄之。安能矚目八荒。咫尺之內。欲以螢燎觀之。黃河之長。落落帝庭之中。有無限之荊棘。重心高鏡乎。說太過太多。莫衷一是。梢渣字亡矣。文太過。太多。反以滌日而滯心。而質字又亡矣。如能思及黃唐之渣質。而歸諸自然。萬累盡遣。斯得敘文之正軌哉。

談叢

▲書灰憶錄（朱守謙）

尸祟

潞北距城三十餘里之某村。有趙姓者。家道稱小康。年逾耳順。僅一子。將及弱冠。娶隣村女爲室。素弱。年餘以病卒。趙姓子思之甚伉儷甚篤。殊悲傷不歡心。惟婦體切。寢食爲廢。數月後。體益孱悅。每入夜。即夢婦來與之宴婉如生時。日久。體漸尫羸。家人禳之。亦無效。竟罹瘵疾。時劇時輕。輾轉至今。夫婦死時。將及八年。瘦骨一把。奄奄垂斃矣。咸其言有巫者殊靈。應家人招。致之。巫者焚香迎神。神降。言某係婦爲祟。非火其屍。病不得愈。趙家知會婦之母家。堅不允。經衆人說解。謂死者不能生。莫若生活者之爲若也。始首肯。非要啟棺驗視。如無他異。須治座者罪。合議既定。乃具火柴赴墓所。剖土破棺。見婦貌酡然。下體枯槁。自股上。肉豐潔。慄乳隆起。不異生人。惟兩目赤紅。啟閉自如。厥狀懔人。母家至是。始無異詞。縱火焚之。唧唧有聲。生之病。尙不知能否霍然也。

▲梨雲影續編（十三）（冷佛舊作）

▲婉品楊韻芳

（比茶蘼花）春光在眼前。

柳陰路轉。風送花香。春山采菜。曲水流觴。流鶯細囀。雙燕低翔。豔不欲嘆。語不欲詳。凌波微步。羅襪生涼。含羞隱媚。雅褪宮妝。

韻芳。楊氏子。性溫婉。貌韶秀。工青衫戲。幼時好養蟋蟀。余友勝石君。頗眷愛之。每遇韻芳。與他人鬪蟋蟀時。必爲壁上觀。見韻芳勝。不啻身爲大將。奏凱龍沙。輙飲勤策酒三巨觥。樂可知矣。丁酉之秋。石君秀芬。三寶。寶昆諸詞史。小讌於韻芳之小精舍。秀芬固豪於飲者也。三寶談論。有英氣。寶昆手姿綽約。顧影自憐。容與衣香扇影中。亦畫中人也。韻芳以扇障面。低傳一闋。四座神怡。誠佳會也。石君門蘚。蘭錡式微。每一念及。頓觸愴桑之感。余續梨雲影敘至韻芳小傳。韻芳已染瘋疾。石君繫以懷舊詩云。鶗鴂鳴秋風。芳華已搖落。烟樓巧樂園。月冷芙蓉國。風逐彩雲散。誰留雪鴻跡。酒涵別淚香。花弄斷腸色。同是謫仙侶。滄水一相識。從此斷情緣。鍊心如鐵石。余讀之。知石君必不再作沾泥絮矣。而韶芳仍在舞臺上。現色身焉。余因而有感。】勉和而韻。以誌悵惋。邯鄲學步之譏。徒何顏哉。其辭曰。

龍華會上人。一朝謫塵。干戈未靖氛。文章不華倖。雷壁在旗亭。笑留仙跡。卅四風春風。粉蝶舞顏色。十二游因緣。何必曾相識。我欲補情天。誰鍊女媧石。（已完）

遊記

▲千山旅行記

民國十五年。歲在丙寅。暮春之初。瀋邑文會學校。坤光女學。兩校爲春期旅行千山之舉。是日也。天朗氣淸。惠風和暢。美哉。旅行日也。於是乘南滿滊車。順路南下。抵立山下車。男生前行。女生繼後。唱歌之聲。相應不絕。道旁觀者。縱橫塞塗。嗚呼。盛矣。値風靜日暖之天。花香鳥囀之候。所謂增長興味。舒暢胸襟者。正此時也。行經崎嶇之道。至平衍曠之野。見夫木欣欣以向榮。泉涓涓而始流。春日融融。楊柳千家綠滿。春光嫵媚。杏花十里紅敷。頻來燕語流鶯。儘堪動聽。到處山光水色。皆可流連所謂陽春烟景。大塊文章。同學唱春日之歌。樂何如之。未幾抵千山。遠望峯巒一曲。樹林叢密。既而至無量觀。余與友人拾級而登。止而遠矚之。則見花木參差。草徑曲折。菜畦麥隴。一色青青。萬家春樹。風景宜人。友曰欲窮千里。曷不更上一級。余曰然。乃達其極巓。倚石遙觀。遠近景物。一一在目。蓋煙綠繞者。南滿滊車也。房舍比櫛者。臨近之市厘也。崔巍高峻者峯也。怪奇悚立者石也。樹木蔭翳者彖如畫者。松林也。高愈地平線隆然若饅首者。野外墓壘之土塚也。眼界愈擴。心胸愈寬。可謂千山一大觀也。友謂余曰。光陰易逝。去而不返。今日萬紫千紅。轉瞬凋殘零盡。吾儕青年。亦猶春日。和暢發榮。正有爲之時。當努力競取。以成遠到之材。假使優游終日。坐誤韶光。亦若由春而夏。由秋而冬。徒致老大悲傷耳。且春日。尙可得之於來年。青年一逝。不能取諸異日。願吾儕其勉諸。既而坤光女學亦至。遂遊於其間。或登石礎以舒嘯。或臨淸泉以作歌。男女同學。一志同登。余遂有感於斯。古者重男輕女。使女子幽居深閨。既不令其讀書。又不令其與家事。針線外無他技。閨房內即小天地。專制時代。已爲外人所笑。今則不然。御房弱之習。而爲壯健。漸次平等。參預國事。且力愈索。則事愈易。以二萬萬女子之精神魄力。注於國家政治。不無補助於男子也。且吾兩校六七十人。履聲人語。勢滿山河。夫此不過兩學校耳。而人數尙如此。春邑學校。數千餘所。人數逾萬。荷聚而如一。壯勢又當如何。推之我東三省。我中華民國。學校人數。共集於一。其勢更當如何。教育普及。合二十二省。團體如一。以此制敵。何敵不摧。以此圖功。何功不克。言及此。不覺悠然神遠。猶然起舞。須臾斜陽掛樹。鉤月橫空。遂宿於無量觀。女生宿於祖越寺。流連二日而歸。因濡筆以記之。以爲異日觀。

文會中學王朝儒

教育

▲周慶戍對道爾敦制之討論（八）（趙北布衣子）（禁轉載）

道爾敦制之原理

人有恆言。泉潔流清。根深葉茂。今日之小學。即異時中大之泉源根幹也。且習慣爲第二天性。設教育初步。無完善之訓練。異日又何能使其入於正軌。自知對已負責爲善守秩序之人歟。由是以觀。小學試行道爾敦制。豈容緩乎（小學改行新制）除一二熱心者外。所有一般自認時髦。鈴鳴即去。或嫖或賭。狐朋狗友之教員。多反對之。蓋不能耐長時間之束縛然也。余嘗試與論之。殊忍其齊東之語。特附之。以質彼徒之心。

道爾敦制小學試行之建議

但小學試行此制。與中學大學等。有所不同者二項如左。

（一）設備

中大學校。在道爾敦制之設備。如作業室。以及種種有關參攷之書圖。儀器。標本等。均得應有盡有。且須豐富。恰似淮陰用兵。多多益善。費必不貲。小學則無須乎此矣。蓋兒童初入黌舍。乳臭尙存。衣食之外。懵於所知。所以資其參考者。圖畫。模型。二者多備足矣。至作業之室。則以舊時教室改爲之。拆講台而存黑板。使教師終日周旋於此室之中。以指導學生之進行可也。改而不貲。此其不同者一。

（二）教法

中學以上之學生。對學業問題。率皆了解。其作業自有不煩督責之勢。爲敎師者。於編製指導案外。儘可默待顧問。小學學生。童年好戲。困而猶懼不學。何可一聽其便。是以小學教師。必須於監督上注意。此其不同者二。

以上二項。簡而易行。若遇優秀份子。可以盡量發展其學力。一年或習一年半。或習二年之功課。視舊式之拘於年級者。豈可同日而語哉。爲兒童造幸福。爲國家培元氣。一轉移間。數著並舉。今之教育諸君。與其望洋興嗟。盍起而試之之爲愈乎。

（未完）

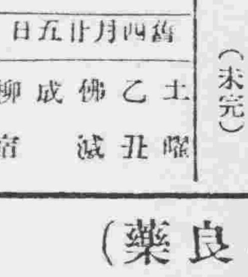

六月五日　舊四月廿五日　土曜　乙丑　佛滅　成　柳宿

▲一白之人內平穩外招不信之日巽南北吉▲二黑之人大致平凡根氣張則有利乾巽東吉▲三碧之人作則商易陷失敗之日西乾壬吉▲四綠之人初弱而次第向吉之日西乾壬吉▲五黃之人內而不亂外則發展之日乾巽東吉▲六白之人自重以進入吉婚約企業皆有成巽壬庚吉▲七赤之人辛逢援引之日賀名入學吉東西壬吉▲八白之人苦於事業之選擇之日急時則不協乾東巽吉▲九紫之人受長上之指示勵作則大吉南北乙吉

廣告

恭頌樺甸縣長趙公任羹承審姜公襄武之德政

趙公任羹海城人也長樺年餘勵精圖治如其整頓地方應政改編江東警團俾使百姓不生而其待遇群黎唯一撫字勞心治已萬家生佛姜公襄武蓋平縣人也歷充各縣承審及推事法律嫻熟經驗宏富謝其到任伊始即一面清理積案一面接收新積未及三月悉將案件整束一清全境人民有口皆碑至趙姜兩公大公無私心地光明操守廉潔尤爲樺邑人士所佩仰如姜公者可謂法界中不可多得之員亦由趙公用人得當之所致也蓋吾一縣之民餓以援沐仁恩雀蛇有知能不感激爰登報端以彰德政而表敬忱

樺甸縣四區小類錢業農民敬頌

四洮鐵路局洮南新市場出放街基廣告

本局爲振興商業起見在洮南車站開闢市場出放街基業於去年九月間登報招商承領在案茲查該市場所餘各等街基爲數有限合再廣告凡有意承領者應即遵章來局繳價領取大單以憑換照管業萬勿觀望自悞特此廣告

洮昂鐵路工程局廣告

爲廣告事查本路客貨運輸業經先後開始辦理並登報佈告在案惟彼時貨運手續籌備尙未完善祇能裝運整車貨物而零擔貨物未能同時裝運現在各項手續均籌備就緒業經通告各站由四月一號起開辦零擔貨運以便商賈凡行辦理車站爲洮南白城子鎮東東屏街基泰來五廟子江橋各站欲知詳細章程者可到就近各站或本局車務課詢問一切除佈告外恐未週知特此廣告

聲明歇業

敬者啟山宣統元年在長春城裡四道街口設立德盛和生意茲因連年錢法毛荒無力進行於陽歷五月三十一號停止營業凡德盛和在外有担保等事槪作無效恐未週知特此聲明

啟 呂輔臣 謹啟

恭頌東北陸軍騎兵第二旅彭旅長麗生暨徐團長子鶴生團長靑山南營長馮營長桂林王營長常營長孟營長信營長各連連長各排排長並肇州縣騎兵游擊隊警察游擊各總隊長警察第四區香區官允淸暨騎兵游擊中隊隊官于君鍾秀不靖莫甚於四區自秋組冬胡匪四起遍地鄉民慘遭匪禍搶劫綁掠指不勝屈地方長官一再設法緝盜終鮮善策惟大同鎭街胡匪垂涎危險萬分大有朝不保夕之勢幸賴警察四區香區官允淸暨騎兵游擊中隊隊官于君鍾秀維持鎭街人心稍安而四外大幫小股胡匪均由江西江南竄來數夥共有千餘名聚散不一分股滋擾幾斷行旅雖經督游造次痛勦倦匪擾械不勝枚舉無奈匪衆兵寡擊此彼竄勦不勝勦防不勝防幸經東荒剿匪總司令彭旅長麗生率領徐牛各團長各營長各連排長暨士兵等冰天雪地晝夜奮勇搜勦在我境及江西等處與股匪接仗數次捕誅股匪數夥暨擒匪首非隊人天方等數名示衆於大同打下人票不記其數均當即詢明取保釋安度綠毫不苟所帶軍隊經過各地方毫無騷擾紀律非常嚴明寔爲商民之保障由是地方匪氛漸息商民安堵皆諸公之所賜也商民等感戴大德無以爲報謹誌報端藉表謝悃

江省肇州縣大同鎭商民紳學各界同啓

天津 駐奉 世昌洋行

敝行運輸各種洋針來華將及六十年矣因物質純良銷售頗廣一切劣貨雜爲價賤仍難爲之競爭惟近有奸商利用此種情形輸入某國劣貨並仿造世昌洋行之商標欺騙顧主希圖漁利茲特聲明敝行各種洋針商標均已在中國商標局註册受法律之保護凡仿造敝行之商標或販賣仿造之商標依法均有應得之罪敝行近來查出罪犯不少均經呈報天津地方檢察廳照商標法懲辦在案嗣後如再查出有仿造敝行商標情事仍當依法嚴爲追究決不寬貸勿謂言之不預也

（德國著名良藥）

天津 駐奉 內服 世昌 洋行

特製育亨賓

此葯專治固本壯陽陰虛腎虧遺精滑精陽物不舉舉而不堅堅而不久房事過度等症服之能有奇效如能常服生精補血延年益壽各西藥房均有代售如有批發者另議每瓶現大洋四角每打四元

總發行奉天小西關祠堂對過 南洋大生藥房

佳良行 賣最準確的鐘表◎◎

佳良行 賣最美麗的寶石◎◎

佳良行 賣最文雅的粧飾品◎◎

佳良行 賣最便宜的是批發◎

奉天 城內中街電話七百四十號

瑞有氏黑色補丸

美國醫學博士証明有效

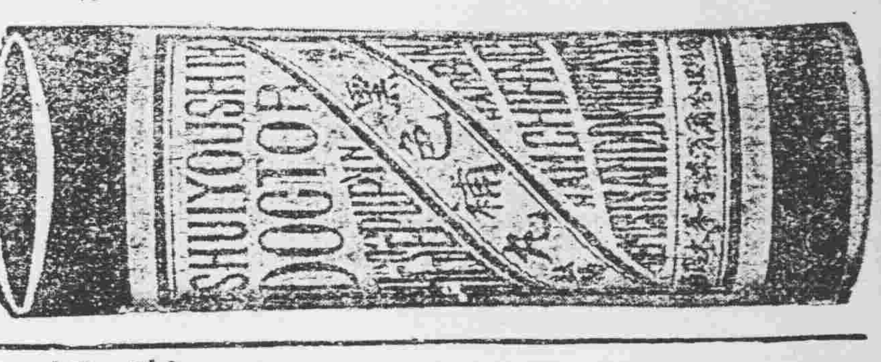

黑色補丸聖藥係瑞有氏大醫生研究有年經驗宏富發行以來經中國政府化驗註冊特許專賣又經美國醫學博士證明。各大醫學士醫學會長。醫官醫院均皆贊許認為補壯之聖藥滋陰之良方對於腎病可稱全球無二之補劑也。

(主治功効)先天不足後天虧損。房勞過度。少年破身太早。手淫過度。見色滑精。思慮過度。夜夢遺精。腎囊潮濕。常出冷汗。精冷精清。子嗣艱難。自汗盜汗。陰莖短小。陽痿不舉。舉而不堅。堅而不久。房事早洩。腰腿酸痛。形容枯瘦。小便夜多。年久的白濁。或氣虛嗽咳。凡由腎虛發生谷症服之非常有效。強精固腎。如無病常服。體實強壯精神充足。永保無腎虧陽痿之虞患腎虛陽痿之人早服一日黑色補丸則早得一日全愈突。此藥性質和平。功效甚速。

四季服之合宜。毫無流弊。効力偉大。百發百仲。服一盒一盒効力。服一打一打之功。並如能常服壽活百年。不啻甘露靈芝。亦可稱謂救世聖藥。患病購服一試方知言之不謬也。定價每瓶現大洋一元每打現大洋十元。各埠大藥房洋廣貨店均有出售

總經理 哈爾濱道外拾五道街 韓奇峯大藥房

本報蛟河鎮分館啓事

逕啓者本分館經理由偽擴充營業起見特委林夢符爲本分館副經理兼任訪員俾增加新聞材料以饗閱者嗣後各界如有關於報務一切事宜希與林君接洽可也恐未週知特此聲明

蛟河鎮分館經理秦鳳山啓事

米吃闌橡皮人力車皮帶大減價

本公司總經理之米吃闌人力車帶其堅固耐久用過者即知所言非假也茲為報酬惠顧雅意並推廣銷路起見特將人力車帶格外大減價欲購者勿失良機

外帶 內帶 現售價每付金票 十八元五毛 四元七毛

米吃闌總經理 中英瀛車公司 大西邊門外

補腎壯陽添精種子聖藥

廣東新到 **金剛片聖藥**

金剛片聖藥係在廣東由臺克大醫生製藥公司發行以來經中西各大名醫化驗試用均贊美爲補腎壯陽之第一良藥也功效善能滋陰補腎添精益髓强壯筋骨扶陽固本主治先天不足腎虧損房勞過度手淫過度遺精滑精精液缺乏精冷精清子嗣艱難陰莖短小陰萎不舉舉而不堅堅而不久房事早洩老年精衰夜多小便精神困倦頭暈眼花耳作蟬鳴行動心跳動作氣喘四肢無力腰痛腿軟形容枯瘦夜不安寐等症凡因腎虧所發各症無論新久按法服用均有特效此藥純粹補劑非市上所售之興奮品可比如無病常服永保無腎虧陽萎之虞且體質健壯精充足而房事之快美必得十分滿意故東西洋各大醫生每治腎虧陽萎病時必囑其服金剛片聖藥其藥性質和平效力宏富不寒不燥四時皆宜老幼可服毫無流弊眞正百發百中全球無二第一良藥也

每日早晚飯前服二片白水送下要在房事前一點鐘服四片用淡塩水送下湊效如神

患腎虛陽萎之人早服一日金剛片聖藥早得一日全愈矣此藥功效甚大非徒自誇患此病購服試之方知言無虛謬耳

▲定價每盒大洋壹元二角 ▲半打六元

按八扣收價三星期

哈爾濱道外正陽十四道街 總經售處老福壽堂批發

安東 大生東　營口 天和堂　檢樹縣 泰發永　大連 華西藥房　通河縣 華新藥房　豐樂鎮 通聚成　海倫 興記藥房　海倫 公源合　綏化縣 瑞寶隆　昂昂溪 榮發厚　卯水窩 廣增和　大黑河 永順彩　五常縣 同義成　北林子 義和興

公主嶺 德祥　阿城 世昌永　扶餘縣 慶昌福　安達站 吉盛隆　義縣 同昌魁　江省 義信成　帽山 福源合　一面坡 雙發成　拜泉縣 魁升東　呼蘭河 永茂盛　北鎮縣 毓順永　江省 泰華西藥房　長春 新華齋　雙州縣 四合永

范家屯 天德慶　甜草崗 長順德　奉天鼓樓南 歐美藥房　奉天小南門裡 大吉祥　四平街 源盛東　雙城 萬國儲蓄分會　奉天 后發成　江省三道街 廣和盛　呂賓縣 振升恒　新民縣 德盛東　拉哈站 華英藥房　吉林 泰華西藥商　大五井子 世興源　張家灣 華西藥房

無處購買將款匯哈 外埠購買不加郵費不通匯兌郵票代價

哈爾濱道外正陽十四道街 老福壽堂總發行店

德國西門子電機廠

謹按電氣事業在選擇機首品敝廠對於瓶辦電氣事業諸君極願貢其一得之愚凡關於電燈電話電車自來水鐵路開礦及各種實業工廠應用機器電機倘承垂詢必當竭誠奉答并可代爲設計此外并備有各種電料現貨均屬德國本廠最精物品倘祈不吝玉趾惠臨參觀曷勝榮幸

本城商埠三經路路東

中國電話一五三五號 電報掛號六零零七

三井洋行

奉天大西關

寢前三分間

含有清新之香味

獅子牌牙粉

煉製錫筒裝

每於夜眠前三分間請用獅子牙粉刷牙可防虫牙且能齒白倘能常用尤助美觀

(22—15)

金鶴頭油

彌增黑髮美艶之植物性美髮佳料

金鶴ポマード 金鶴化粧品

都の花石鹸本舗 野村外吉商店

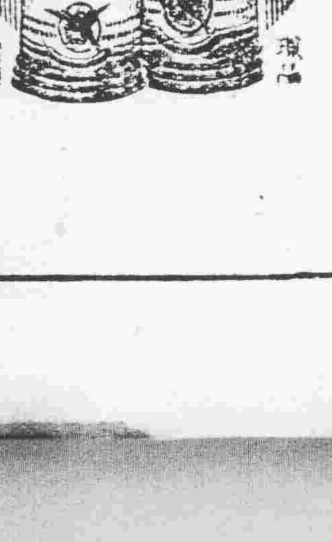

藤田洋行

鐵道、鑛山 諸工業用 機器工具 發動機 電動機 金庫 衡器 油漆 機器油 洋灰、銅鐵、材料

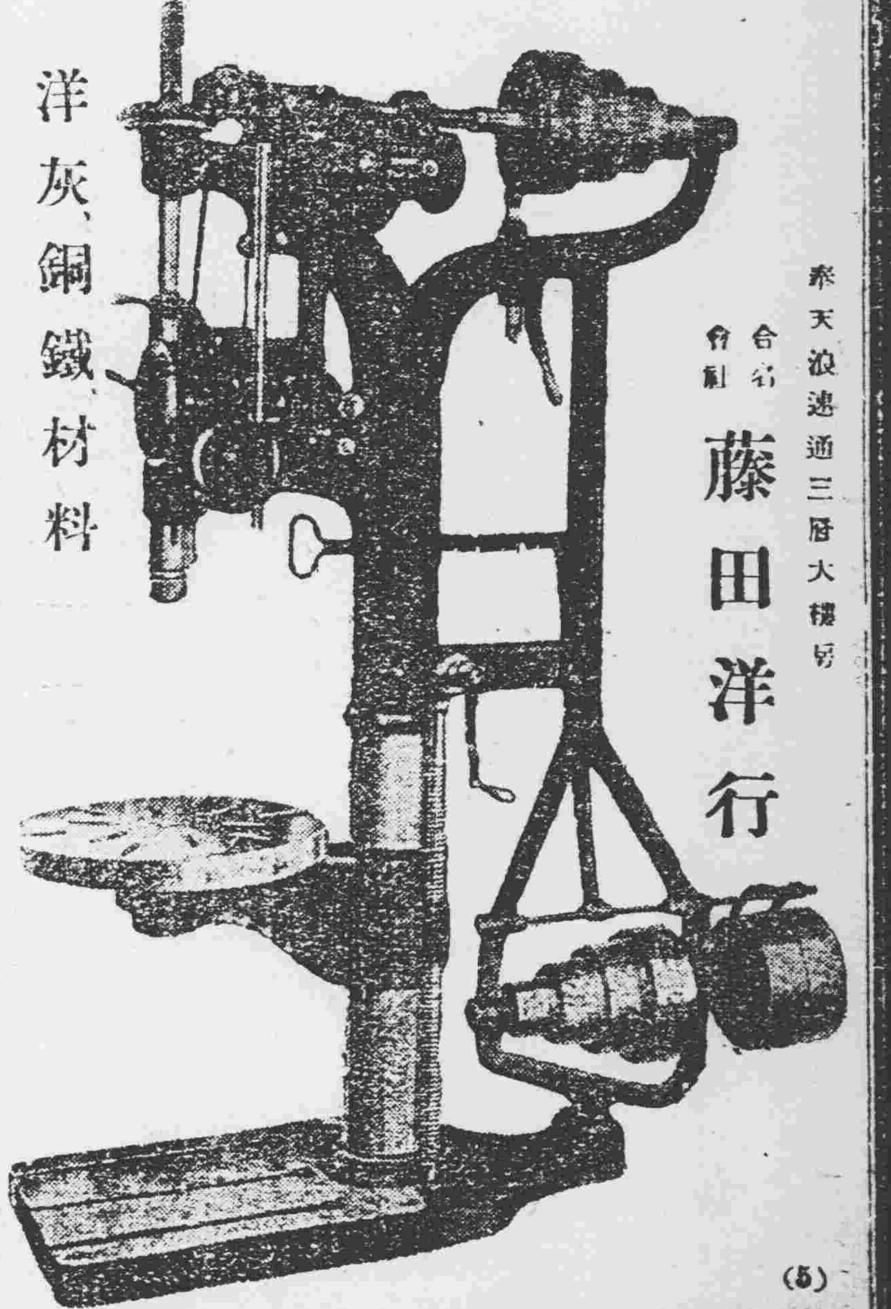

奉天浪速通三層大樓房 合名會社 藤田洋行

(5)